Gemeinde 's Blättle
EMMINGEN-LIPTINGEN
Staatlich anerkannter Erholungsort
MITTEILUNGSBLATT DER GEMEINDE

52. Jahrgang
Freitag, 23.10.2015
Nummer 43

Mitteilungsblatt der Gemeinde. Herausgeber: Gemeinde 78576 Emmingen-Liptingen. Verantwortlich für den amtlichen Inhalt, einschließlich Sitzungsberichte der Gemeindeorgane und anderer Veröffentlichungen der Gemeindeverwaltung Emmingen-Liptingen ist Bürgermeister Joachim Löffler oder sein Stellvertreter im Amt, für den restlichen Inhalt: Anton Stähle, Druck und Verlag: Primo Verlagsdruck. Erscheint einmal wöchentlich in der Regel freitags. Bezugspreis: 10,80 EUR jährlich.

Alle Viertklässler der Grundschule erhalten ihren Fahrradführerschein

Bericht siehe Innenteil (unter Schulnachrichten)

Wichtige RUFNUMMERN

Bürgermeister Joachim Löffler
privat 920273

Rathaus Emmingen
Telefon 9268-0
Telefax 9268-88
E-mail info@emmingen-liptingen.de
Internet www.emmingen-liptingen.de

Rathaus Liptingen
Telefon 92097-0
Telefax 92097-18

Nachbarschaftshilfe Emmingen-Liptingen 9268-92

Bauhof Emmingen 9091260
Wassermeister Emmingen,
Arndt Störk 920181
Wassermeister Liptingen,
Reinhold Renner 309

Feuerwehr 112

DRK Rettungswache/Notfälle 19222

Polizei Tuttlingen 07461/9410

badenova AG u. Co. KG 07462/9444-0
badenova Bereitschaftsdienst 01802-767767

Energiedienst Rheinfelden (Emmingen)
Störungsnummer 07623/92-1818
EnBW Störungsnummer (Liptingen) 0800/3629-477

Telefonseelsorge 0800/1110111
0800/1110222

Alten- und Krankenpflege
für Emmingen 07704/224
und Liptingen, Soz. St. "St. Beatrix"

Fachstelle für Pflege und Senioren,
Gartenstraße 22, 78532 Tuttlingen
Tel. 07461/926-4602, -4603 und -4604
Internet: www.fps-tut.de

Familienpflege 0771/8322810
Schulsozialarbeiter
Julien Jurado 0157/84845285
schulsozialarbeit-emmingen-liptingen@web.de

Probleme mit Drogen?
Psychosoziale Beratungs- und Behandlungsstelle, Drogen- und Alkoholberatung,
Freiburgstr. 44,
78532 Tuttlingen Tel. 07461/966480
Mittwoch 15.00 - 18.00 Uhr,
Offene Sprechstunde ansonsten
Gespräche nach Vereinbarung

Wochenenddienst der ÄRZTE

Die bundesweite Rufnummer für den allgemeinen ärztlichen Bereitschaftsdienst ist **116 117**. Die Rufnummern der fachärztlichen Bereitschaftsdienste im Landkreis Tuttlingen sind

01805/19292370 (Augenärzte),
0180/6074611 (Kinderärzte) und
0180/6077211 (HNO-Ärzte).

second-hand-Basar für Erwachsene

über 20 Jahre Förderverein e. V. für Emminger Kinder und Jugendliche

Witthoh-Halle Emmingenn

13.30 – 15.00 Uhr

Samstag 24. Oktober

Oberbekleidung für Damen & Herren
Outdoor & Sportbekleidung
Teenies
Festliche Kleidung
Modeschmuck
Accessoires
Schuhe

Tupperware®

NEU: Mit Brettlemarkt des Skiclubs Emmingen!!

Bademode
CD's, **D**VD's , **V**ideos
Bücher für Erwachsene

Lumara

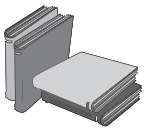

Besuchen Sie unserer Cafeteria ! Dort erwartet Sie eine große Auswahl an , und anderen Getränken!

Mehr Infos auf: www.foerderverein-emmingen.de

Nummernvergabe ab sofort: www.foerderverein-emmingen.de, G. Rettkowski 07465/91246

Zeitumstellung

In der Nacht von Samstag, 24. Oktober auf Sonntag, 25. Oktober, dürfen Sie eine Stunde länger schlafen, denn die amtlich verordnete Sommerzeit ist vorbei. Wir kehren wieder zur Normalzeit zurück. Vor dem Schlafengehen also nicht vergessen, alle Uhren eine Stunde zurückzustellen.

GLÜCKWÜNSCHE für unsere Jubilare

24.10.
Guido Renner
Rorgenwieser Straße 12
83 Jahre

29.10.
Johann Keller
Hauptstraße 42
83 Jahre

Erich Schnell
Wehstetten 13
77 Jahre

Dr. Jutta Töpfer
Lindenstraße 48
73 Jahre

Zur Silbernen Hochzeit
am **25.10.**
gratulieren wir den Eheleuten
Eligio Onorati
und
Filomena Onorati geb. Di Conzo
Engener Straße 6
sehr herzlich.

Wir wünschen dem Jubelpaar alles Gute.

ABFALLTERMINE

Grünschnitt
jeweils samstags,
Bauhof Emmingen
von 10.00 - 11.30 Uhr
Gemeinschaftshaus Liptingen
von 10.00 - 11.30 Uhr

Restmüll
Mittwoch, 28.10.

Windeltonne
Mittwoch, 28.10.

Schrott- und Alteisensammlung

Die Feuerwehr Abt. Emmingen sammelt am **Samstag, den 24.10.2015** im Ortsteil Emmingen Schrott und Alteisen.
Stellen Sie bitte ihr Alteisen bis spätestens 08:00 Uhr gut sichtbar an den Straßenrand.

Nicht mitgenommen werden:
Altautos, Reifen, Reifen auf Felgen, Batterien, Computerschrott, Öfen mit Schamott, Geräte, die mit Öl / Fett oder dgl. gefüllt sind und keine Kühlgeräte

Achtung Altkleidersammlung

Die DRK - Ortsvereine **Emmingen** und **Liptingen** führen am **Samstag, den 24.10.2015** eine Altkleider- und Schuhsammlung durch.

Was Sie alles in die Säcke packen dürfen, können Sie dem beigefügten Blatt entnehmen. Dieses wird mit den Säcken in der Woche vor der Sammlung an Sie ausgeteilt.

Für Ihre Unterstützung danken wir.

Emminger Wochenmarkt

donnerstags 14 - 18 Uhr am Rathaus

Über einen Einkauf auf unserem Wochenmarkt freut sich unser Marktbeschicker:
- Fleisch- und Wurstwaren der Metzgerei Sulger

Gemeinsame Vereinsvorsitzendenbesprechung

Die gemeinsame Vereinsvorsitzendenbesprechung findet am

Dienstag, 03. November 2015,
um 19.00 Uhr
im Sitzungssaal des Rathauses in Emmingen

statt.

Alle Vereine, Einrichtungen und Institutionen werden gebeten, den Besprechungstermin wahrzunehmen und die für 2016 anstehenden Termine mitzuteilen. Dies ist umso wichtiger, weil bei Terminüberschneidungen möglichst sofort entsprechende Terminänderungen besprochen werden sollen.

Ortsverwaltung Liptingen geschlossen

Die Ortsverwaltung Liptingen ist wegen Teilnahme an einer Fortbildung am **Dienstag, 03.11.2015** geschlossen. Wir bitten um Beachtung.

Briefkasten und Klingel beschriften

Die Gemeinde erhielt in letzter Zeit mehrfach Nachfragen zu Meldeverhältnissen, da Sendungen nicht zugestellt werden konnten, weil kein Name am Briefkasten und an der Klingel angebracht war oder dieser nicht mehr lesbar war. Es ergeht daher die dringende Bitte, prüfen Sie das Namensschild an Ihrem Briefkasten und an Ihrer Klingel und erneuern Sie dies gegebenenfalls. Die Austräger werden es Ihnen danken.

Baubeginn Erschließung Bäckerhägle

Mit der bauausführenden Firma Stingel aus Schwenningen wurde vereinbart, ab dem 02.11.2015 die Baustelle einzurichten und mit den Erschließungsarbeiten zu beginnen. Zunächst werden die Kanal- und Wasserleitungsarbeiten, beginnend ab der Kläranlage, bis ins Baugebiet durchgeführt.

Für die Verlegung der Wasserleitung sind zunächst nur sehr wenige Grundstückseigentümer direkt betroffen, mit denen eine Kontaktaufnahme erfolgt. Sowohl die Wasserleitung als auch die Abwasserleitung für Regenwasser werden dann in einem der Gemeinde gehörenden Weg bis ins Baugebiet geführt. Dabei ist es notwendig, entlang der Wegetrasse einen Arbeitsstreifen von bis zu 10 m Breite freizulegen. Betroffen sind die Grundstücke östlich der Wegetrasse. Auch diese Eigentümer werden direkt informiert. Nach der Leitungsverlegung werden die Grundstücke wieder in den ursprünglichen Zustand zurück versetzt, so dass einer Bewirtschaftung im Frühjahr 2016 nichts im Wege steht. Es sind auch keine Grunddienstbarkeiten erforderlich, da die Leitungen ja in Gemeindeeigentum liegen. Nach der Baumaßnahme erfolgt eine Abnahme, zu der auch die Eigentümer und Bewirtschafter eingeladen werden.

Verantwortlicher Bauleiter ist Ingenieur Jörg Sölle vom Büro Breinlinger Ingenieure. Herr Sölle steht für Fragen gerne unter Tel. 07461-184620 oder per E-Mail unter joerg.soelle@breinlinger.de zur Verfügung. Er macht auch gerne Ortstermine mit den Betroffenen aus.

Wie geht es weiter?

Da momentan durch die ED Netze noch eine neue 20 kV-Leitung im Bereich Eigeltingen zur Versorgung von Emmingen erstellt wird, kann mit den eigentlichen Erschließungsarbeiten im Baugebiet Bäckerhägle erst Ende November/Anfang Dezember begonnen werden. Zudem müssen mit als erstes die durch das Gebiet verlaufende Nahwärmeleitung verlegt und die noch vorhandene 20 kV-Freiluftleitung abgebaut werden. Diese Arbeiten können natürlich nur durchgeführt werden, wenn das Wetter mitspielt.

Die Verwaltung wird nun anhand der Ausschreibungsergebnisse die Erschließungskosten und damit die Bauplatzpreise ermitteln. Im Frühjahr wird dann der Zeitpunkt bekannt gegeben, ab wann man sich für einen Bauplatzkauf vormerken lassen kann. In einer dann folgenden Versammlung der Bauplatzinteressenten werden die Bauplätze nach gewissen Grundsätzen vergeben.

Da momentan nicht beurteilt werden kann, wie unter Berücksichtigung des Wetters die Arbeiten durchgeführt werden können, kann auch nicht gesagt werden, zu welchem Zeitpunkt sicher die Bebauung der Plätze möglich sein wird. Dies wird aber auf alle Fälle in der 2. Jahreshälfte 2016 der Fall sein.

Dorffest Emmingen - Tombola 2015

noch nicht eingelöste Lose

Die Preise können während den üblichen Dienstzeiten im Rathaus in Emmingen, Zimmer 22, gegen Vorlage des Originalloses abgeholt werden.

352	660	1426	1500	2074	2546	3366	3519	4052	4624
453	762		1634	2100	2574		3543	4119	4630
	763		1678	2101	2777		3758	4155	4864
	770		1709	2111			3763	4187	4865
	771			2113			3764	4201	4910
	774			2255			3770	4417	
	776			2259			3824	4421	
	777			2266				4493	
	779			2273					
	903			2290					
	906			2293					
	912			2318					
	928			2330					

Gemeinde Emmingen-Liptingen
Kreis Tuttlingen

Stellenausschreibung Praxisintegrierte Ausbildung Erzieher/in

Die Gemeinde Emmingen-Liptingen bietet zum 22.08.2016 wieder einen Ausbildungsplatz im Rahmen der Praxisintegrierten Ausbildung

zur/zum staatlich anerkannten Erzieherin/Erzieher
in Kooperation mit der Fritz-Erler-Schule,
Fachschule für Sozialpädagogik in Tuttlingen an.

Sie möchten die Entwicklung von Kindern ihrem Alter entsprechend fördern, sind kreativ, aufgeschlossen und haben ein gutes Einfühlungsvermögen? Ihre fröhliche Ausstrahlung und freundliche Art zieht Kinder magisch an? Dann sind Sie richtig!

Nach der Mittleren Reife besuchen Sie derzeit das Berufskolleg Sozialpädagogik und absolvieren parallel das vorgeschriebene Praktikum. Oder Sie bringen die Fachhochschulreife bzw. das Abitur mit und können nach einem sechswöchigen Praktikum in die Ausbildung starten.

Dann bewerben Sie sich bis spätestens zum 13.11.2015 mit den üblichen Bewerbungsunterlagen bei der Gemeinde Emmingen-Liptingen, Schulstr.8, 78576 Emmingen-Liptingen.
Auskünfte erteilt die Stellv. Hauptamtsleiterin Frau Maria Berchtold-Sauer, Tel. 07465/926840 oder maria.berchtold-sauer@emmingen-liptingen.de, oder die Kindergartenleiterin Frau Karin Gnirß, Tel. 07465/601 oder email@kindergarten-liptingen.de.

Emmingen-Liptingen, den 23.10.2015

gez. Löffler
Bürgermeister

Bundesmeldegesetz - Wohnungsgeberbestätigung - Wichtige Änderung für Vermieter

Am 01. November 2015 tritt das neue Bundesmeldegesetz in Kraft und löst die bestehenden melderechtlichen Vorschriften ab. Es bleibt bei der in Deutschland bekannten Pflicht zur An- und Abmeldung bei der Meldebehörde.

Wer eine Wohnung bezieht, hat sich innerhalb von zwei Wochen nach dem Einzug bei der Meldebehörde anzumelden. Bei der Anmeldung müssen für alle zuziehenden Personen die Personalausweise und/oder die Reisepässe vorgelegt werden.

Neu ist die **Vorlage einer vom Wohnungsgeber bzw. vom Vermieter** ausgestellten schriftlichen Bestätigung über den erfolgten Wohnungsbezug. Hierfür gibt es ein Formular (s. Anlage), das die Daten des Wohnungsgebers und die Namen der zuziehenden meldepflichtigen Personen enthält, ferner die Wohnungsanschrift und das Einzugsdatum.

Die Vorlage einer Wohnungsgeberbestätigung ist erforderlich bei:

- Einzug in eine Wohnung
- Auszug aus einer Wohnung, wenn der Wohnsitz ins Ausland verlagert wird
- Auszug aus einer Wohnung, ohne dass eine neue Wohnung bezogen wird (Wohnungslosigkeit)
- Auszug aus einer Nebenwohnung, ohne dass eine neue Wohnung bezogen wird, die Hauptwohnung aber als alleinige Wohnung beibehalten wird

Wohnungsgeber ist, wer einer anderen Person eine Wohnung (einzelner Raum oder mehrere Räume) tatsächlich willentlich zur Benutzung überlässt, unabhängig davon, ob dem ein wirksames Rechtsverhältnis zugrunde liegt. In der Regel ist das der Wohnungseigentümer. Wohnungsgeber bei Untermietverhältnissen ist der Hauptmieter, der Räumlichkeiten einer gemieteten Wohnung einer weiteren Person zum selbständigen Gebrauch überlässt. Wer eine eigene Wohnung bezieht, also selbst Eigentümerin oder Eigentümer ist, erklärt dies in einfacher Form.

Der Wohnungsgeber oder eine von ihm beauftragte Person hat den Einzug oder Auszug der meldepflichtigen Person schriftlich mit Unterschrift zu bestätigen. Ohne diese Wohnungsgeberbestätigung kann eine Anmeldung nicht erfolgen!
Die neue Regelung schafft mehr Sicherheit. Das einfache Anmelden unter einer beliebigen Anschrift, um dann dort mehr oder weniger illegale Geschäfte abzuwickeln, wird nun deutlich erschwert.

Wohnungsgeberbestätigung
nach § 19 des Bundesmeldegesetzes (BMG)

über den ☐ Wohnungseinzug ☐ Wohnungsauszug am _____

Anschrift der Wohnung:
PLZ und Ort | Straße, Hausnummer, Hausnummernzusatz | ggf. Wohnungslage bzw. Lagebeschreibung der Wohnung im Wohnheim/Heim

Vor- und Familiennamen der einziehenden bzw. ausziehenden meldepflichtigen Personen:
1. _____ 2. _____
3. _____ 4. _____
5. _____ ☐ *weitere Personen siehe Rückseite*

Name und Anschrift des Wohnungsgebers
und der ggf. vom Wohnungsgeber beauftragten Person/Stelle:
Wohnungsgeber: Familienname, Vorname, ggf. Name der Firma | Anschrift (PLZ, Ort, Straße, Hausnummer)
vom Wohnungsgeber ggf. beauftragte Person/Stelle (z.B. Hausverwaltung) | Anschrift (PLZ, Ort, Straße, Hausnummer)
☐ Der Wohnungsgeber ist gleichzeitig Eigentümer der Wohnung
☐ Der Wohnungsgeber ist nicht Eigentümer der Wohnung: Name und Anschrift des Eigentümers:
Wohnungseigentümer: Familienname, Vorname, ggf. Name der Firma | Anschrift (PLZ, Ort, Straße, Hausnummer)

Ich bestätige mit meiner Unterschrift, dass die vorstehenden Angaben den Tatsachen entsprechen. Mir ist bekannt, dass es verboten ist, eine Wohnungsanschrift für eine Anmeldung anzubieten oder zur Verfügung zu stellen, obwohl ein tatsächlicher Bezug der Wohnung weder stattfindet noch beabsichtigt ist. Ein Verstoß gegen dieses Verbot stellt eine Ordnungswidrigkeit dar und kann mit einer Geldbuße bis zu 50.000 Euro geahndet werden. Die falsche oder nicht rechtzeitige Ausstellung der Bestätigung des Ein- oder Auszugs können als Ordnungswidrigkeiten mit einer Geldbuße bis zu 1.000 Euro geahndet werden (§ 54 BMG i.V.m § 19 BMG).

Ort, Datum _____ Unterschrift _____

Vor- und Familiennamen der einziehenden bzw. ausziehenden meldepflichtigen Personen:
6. _____ 7. _____
8. _____ 9. _____
10 _____ 11. _____

Auszug
aus dem Bundesmeldegesetz (BMG)
vom 03.05.2013 (BGBl S. 1084)
geändert durch Gesetz vom 20.11.2014 (BGBl S. 1731)

§ 17
Anmeldung, Abmeldung

(1) Wer eine Wohnung bezieht, hat sich innerhalb von zwei Wochen nach dem Einzug bei der Meldebehörde anzumelden.

(2) Wer aus einer Wohnung auszieht und keine neue Wohnung im Inland bezieht, hat sich innerhalb von zwei Wochen nach dem Auszug bei der Meldebehörde abzumelden. Eine Abmeldung ist frühestens eine Woche vor Auszug möglich: ....

§ 19
Mitwirkung des Wohnungsgebers

(1) Der Wohnungsgeber ist verpflichtet, bei der An- oder Abmeldung mitzuwirken. Hierzu hat der Wohnungsgeber oder eine von ihm beauftragte Person der meldepflichtigen Person den Einzug oder den Auszug schriftlich oder elektronisch innerhalb der in § 17 Abs. 1 oder 2 genannten Fristen zu bestätigen. Er kann sich durch Rückfrage bei der Meldebehörde davon überzeugen, dass sich die meldepflichtige Person an oder abgemeldet hat. Die meldepflichtige Person hat dem Wohnungsgeber die Auskünfte zu geben, die für die Bestätigung des Einzugs oder des Auszugs erforderlich sind. Die Bestätigung nach Satz 2 darf nur vom Wohnungsgeber oder einer von ihm beauftragten Person ausgestellt werden.

(6) Es ist verboten, eine Wohnungsanschrift für eine Anmeldung nach § 17 Abs. 1 einem Dritten anzubieten oder zur Verfügung zu stellen, obwohl ein tatsächlicher Bezug der Wohnung durch einen Dritten weder stattfindet noch beabsichtigt ist.

Wer ist Wohnungsgeber?

Wohnungsgeber ist, wer einer anderen Person eine Wohnung (einzelner Raum oder mehrere Räume) tatsächlich willentlich zur Benutzung überlässt, unabhängig davon, ob dem ein wirksames Rechtsverhältnis zugrunde liegt. In der Regel ist das der Wohnungseigentümer. Wohnungsgeber bei Untermietverhältnissen ist der Hauptmieter, der Räumlichkeiten einer gemieteten Wohnung einer weiteren Person zum selbständigen Gebrauch überlässt. Wer eine eigene Wohnung bezieht, also selbst Eigentümerin oder Eigentümer ist, erklärt dies in einfacher Form. Der Wohnungsgeber oder eine von ihm beauftragte Person hat den Einzug oder Auszug der meldepflichtigen Person schriftlich mit Unterschrift zu bestätigen.

Auswechslung von Freileitungsmasten zwischen Liptingen und Neuhausen

Die Netze BW wird im Laufe des Spätherbstes und Winters insgesamt 11 Masten der 20.000 Volt-Freileitungsstrecke zwischen Liptingen und Neuhausen sowie auf der nach Wehstetten abzweigenden Leitung auswechseln. Bei den regelmäßigen Prüfungen haben sich die Masten als erneuerungsbedürftig erwiesen. Es geht um vier Betonmasten, die durch Stahlrohrkonstruktionen ersetzt werden sowie 7 Holzmasten, anstelle derer zukünftig Stahlmasten in Leichtbauweise, d.h. ohne betoniertes Fundament, stehen werden. Die erste Auswechslung ist für Mittwoch, den 28. Oktober 2015 vorgesehen. Je nach Witterungsverhältnissen sollen möglichst bereits Mitte November mehrere Masten auf einmal getauscht werden.
Während der Arbeiten an den Masten muss die Stichstrecke nach Wehstetten, die auch die Ortsnetzstationen Siegel und Hirschkopf versorgt, immer wieder kurzzeitig abgeschaltet werden. Darüber wird die Netze BW die betroffenen Anwohner jeweils rechtzeitig informieren. Je nach Verlauf wäre dabei auch eine vorübergehende Versorgung per Notstromaggregat denkbar.

LANDKREIS

Handwerkskammer Konstanz

Erfolgreiche Unternehmensnachfolge - Mitarbeiter und Steuern im Fokus Informationsveranstaltung am 27. Oktober in Tuttlingen

Eine erfolgreiche Betriebsübergabe stellt die Weichen für die eigene Zukunft und die des Nachfolgers. Sie sichert Arbeitsplätze und leistet einen wichtigen Beitrag in der Versorgung der Verbraucher mit handwerklichen Leistungen. Wie man den Generationswechsel richtig vorbereitet, ist Thema einer Informationsveranstaltung der Handwerkskammer Konstanz am Dienstag, 27.10.2015, um 18.30 Uhr in der Beruflichen Bildungsstätte Tuttlingen (BBT).

Lissy Zink und Winfried E. Schmid von der WSS Steuerberatung GbR Rottweil zeigen die steuerlichen Gestaltungsmöglichkeiten auf und geben eine Überblick über die steuerrechtlichen Folgen. Sonja Zeiger-Heizmann von der Handwerkskammer Konstanz wird Fragen rund um die Arbeitsverhältnisse beantworten. Im Anschluss an die Vorträge berichten erfolgreiche Übernehmer und Übergeber aus der Praxis und es gibt Gelegenheit zum Austausch mit dem Referenten und den Diskussionsteilnehmern.

Die Teilnahme an der Veranstaltung ist kostenfrei. Bitte melden Sie sich bis zum 23.10.2015 unter www.hwk-konstanz.de oder bei Constanze Herrmann unter Tel. 07531/205-376 an.

Klinikum Landkreis Tuttlingen

Informationsveranstaltung der Klinik für Unfallchirurgie und Orthopädie Tuttlingen am 28.10.2015 um 19 Uhr zum Thema: „Arthrosebehandlung am Hüftgelenk"

Im Rahmen der Vortragsreihe am Klinikum referieren Chefarzt Dr. Matthias Hauger und Funktionsoberärztin Dr. Simone Cober, der Klinik für Unfallchirurgie und Orthopädie Tuttlingen im Gesundheitszentrum Spaichingen über das Thema „Arthrosebehandlung am Hüftgelenk".

Die Arthrose bezeichnet Verschleißerkrankungen von Gelenken, die auf verschiedene Ursachen zurückgeführt werden können. Die häufigste Ursache der Arthrose ist eine unzureichende Stabilität der Knorpel, die bei stärkeren Beanspruchungen, Schmerzen verursacht. Weitere Ursachen können Fehlstellungen der Beinachse, innere Erkrankungen wie beispielsweise Rheuma oder Knorpelverletzungen, die infolge eines Unfalls auftreten, wie z.B. ein Sturz auf die Hüfte, sein.

Die Arthrose äußert sich durch Schmerzen beim Gehen und Laufen nach längeren Ruhepausen und kann auch mit Reibegeräuschen verbunden sein. Oft fallen dann auch das Bücken und Abwärtssteigen von Treppen zusehends schwerer, ebenso wie Drehbewegungen. Im weiteren Fortschreiten der Erkrankung verstärken sich diese Schmerzen und werden in der Regel durch Schwellungen oder Rötungen begleitet.

Zu Beginn dieser Erkrankung wird der Knorpel rissig und zunehmend abgebaut. Dies führt dazu, dass die Elastizität des Knorpelgewebes schwindet, die Knorpelschicht zwischen den Knochen des Gelenks dadurch immer mehr abnimmt und die Knochen direkt aufeinander reiben.

Die Arthrose wird meist operativ behandelt. Für die betroffenen Patienten soll die Informationsveranstaltung der Aufklärung dienen („wie kann eine Arthrose erkannt werden" und „welche Behandlungsmöglichkeiten gibt es?").

Der Vortrag soll Sie auf den neuesten Stand der Behandlungs- und Therapiemöglichkeiten bei einer Arthrose im Hüftgelenk bringen und Ihnen anschließend die Möglichkeit geben, Ihre Fragen zu stellen.

Alle Interessenten sind herzlich eingeladen. Eine Anmeldung ist nicht erforderlich.

Die Veranstaltung findet im **Konferenzraum des Gesundheitszentrums Spaichingen** statt.

Archiv- und Kulturamt Landkreis Tuttlingen

»Energie trifft Kunst« – Ausstellungsrundgang mit Künstlergespräch«, am Donnerstag, 29. Oktober 2015, um 16.30 Uhr und Kunstabstimmung noch bis 8. November 2015

21 Künstlerinnen und Künstler zeigen im Foyer des Landratsamtes ihre Arbeiten in der der Ausstellung *„»Energie« - Ein Kunstprojekt mit zeitgenössischen Künstlern aus dem Landkreis"*. Mit welchen Ideen Formen und Ausdrucksweisen gehen die Künstler das Thema *„Energie"* an? Diese und weitere Fragen stellen wir auf einem Rundgang im Gespräch mit den Künstlern, am Donnerstag, 29. Oktober 2015, um 16.30 Uhr, im Foyer des Landratsamtes.

Der Denkinger Künstler Thomas Finkbeiner stellt seine jüngste Werkgruppe kolorierter Gipsabgüsse vor. Margaret Marquardt präsentiert ihre beeindruckende Lichtinstallation *„Sonne und Mond"*. Unter dem gleichen Titel wird der Spaichinger Bildhauer Frieder Preis zwei interessante, großformatige Figuren aus Lindenholz erläutern. Die Trossinger Künstlerin Dorothee Pfeifer erklärt ihre ebenso kritische wie filigrane Installation *„OCCUPATION"*. Mit dieser Idee hat Dorothee Pfeifer 2015 den Donaueschinger Kunstpreis errungen. Frank Renner aus Emmingen ab Egg beschreibt sein großformatiges Gemälde mit dem Titel *„Energie"*.

Kunstabstimmung über die Werke in der Ausstellung „Energie"

Die Besucher können im Foyer oder über der Homepage des Landkreises „www.landkreis-tuttlingen.de" bis zum 8. November abstimmen und entscheiden, welches der Werke in der Ausstellung *„Energie"* sie für die Kunstsammlung des Landkreises vorschlagen. Unter den Teilnehmern der Kunstwahl werden attraktive Preise verlost. Das Werk mit den meisten Stimmen wird der Kunstkommission zum Ankauf empfohlen. Die Kunstausstellung *„Energie"* ist bis zum 20. November 2015 im Landratsamt zu sehen.

Landwirtschaftsamt Tuttlingen

ErzieherInnenfortbildung – Küche als Lernort für naturwissenschaftliche Erfahrungen

Eine Küche kann auch Lernort für naturwissenschaftliche Erfahrungen sein. Das Landwirtschaftsamt Tuttlingen bietet am Freitag 30. Oktober 2015 von 14:00 bis 18:00 Uhr in der Schulküche der Erwin-Teufel-Schule Spaichingen eine Fortbildung für Erzieherinnen zum Thema an. „Der Lernort Küche macht Appetit auf naturwissenschaftliche Erfahrungen und neugierig auf Lebensmittel. In dieser Fortbildung vermitteln wir den ErzieherInnen die Phänomene Oxidation, Osmose, Emulsion u. a. mit Experimenten aus der Küche und mit Themen aus dem Ernährungsalltag", so die beiden Referentinnen Angelika Furrer und Birgit Weiß (beide Fachfrauen für Kinderernährung).

Eine Anmeldung ist erforderlich beim Landwirtschaftsamt, Tel. 07461/926-1340 oder -1360.

Die Teilnahme ist kostenlos.

Stärkendes Kräuterräuchern am 1. November in der Braunwurzhütte

Das Landwirtschaftsamt Tuttlingen veranstaltet am 1. November 2015 von 19:00 bis 21:00 Uhr in der Braunwurzhütte des Biobauernhofs Braun, Liptingen-Wehstetten, ein stärkendes Kräuterräuchern. Traditionell wurden Kräuter und Harze zum Reinigen, zur Stärkung der Gesundheit und zu spirituellen Zwecken trocken verräuchert. Drei Räucherungen werden während des Abends durchgeführt. „Kommen Sie zu dieser Jahreszeit mit der Natur zur Ruhe und genießen Sie mit uns einen entspannenden Abend voll heimischer und ferner Düfte", so Christiane Denzel, Kräuterpädagogin und Referentin der Veranstaltung. Im Laufe des Abends erklärt Christiane Denzel einiges über die Hintergründe des Räucherns und über die Wirkung der typischen Kräuter und Harze. Außerdem wird entspannender Kräutertee gereicht. „Riechen, sehen, schmecken und lauschen Sie, was Gottes wilder Garten alles für uns bereithält!", lädt Christiane Denzel alle Interessierten herzlich ein.

Eine Anmeldung ist erforderlich beim Landwirtschaftsamt, Tel. 07461/926-1340 oder -1360. Die Kosten betragen 7 Euro/Person.

SCHULNACHRICHTEN

Alle Viertklässler der Grundschule erhalten ihren Fahrradführerschein

In den vergangenen Wochen beschäftigten sich die Viertklässler der Grundschule im MNK-Unterricht mit dem Thema Verkehrserziehung.

Neben der Theorie im Klassenzimmer übten die Schülerinnen und Schüler zunächst auf dem Verkehrsübungsplatz der Jugendverkehrsschule in Tuttlingen.

Dabei verstanden es Herr Flum und Herr Großmann von der Tuttlinger Polizei hervorragend, die Kinder zu motivieren und sie mit den Regeln des Straßenverkehrs vertraut zu machen.
Nach zwei Übungseinheiten in Tuttlingen mussten die Schüler nun ihre Fähigkeiten im Straßenverkehr in Liptingen unter Beweis stellen.
Abschließend fand sowohl eine theoretische als auch die praktische Prüfung statt, die von allen SchülerInnen erfolgreich absolviert wurden. Stolz nahmen die Viertklässler ihren Fahrradführerschein in Empfang. Herzlichen Glückwunsch!
Vielen herzlichen Dank auch für die Unterstützung der Eltern Frau Fischer, Herr und Frau Haag, Frau Hensler, Frau Kunkel, Frau Parschau, Frau Störk, die zwei Vormittage lang mithalfen.

KIRCHLICHE Nachrichten

Evangelische Kirchengemeinde Emmingen-Liptingen

Wochenspruch:
„Laß dich nicht vom Bösen überwinden, sondern überwinde das Böse mit Gutem."
(Römer 12, 21)

Sonntag, 25.10.2015
Vorstadt Gemeindehaus:
10:00 Uhr Gottesdienst mit anschl. Kirchenkaffee
Pfarrer Schlimper + Freunde der Musik

Mittwoch, 28.10.2015
Friedenskirche Emmingen:
16:15 Uhr Konfirmandenunterricht

Kinder-Bibel-Aktionstag
Statt wie sonst an drei Nachmittagen findet in diesem Jahr in den Herbstferien ein **ganztägiger Kinder-Bibel-Aktionstag** mit Mittagessen statt. **Mittwoch, den 04.11.2015, von 10:00 – 17:00 Uhr in der Kreuzkirche Möhringen. Den dazugehörenden Familiengottesdienst feiern wir am Sonntag, den 08.11.2015 um 10:00 Uhr.**
Anmeldungen beim Evang. Pfarramt 07461-75467, bei Frau Schlimper oder bei Frau Denzel 07465-2515.

Jungschar Emmingen
Aus beruflichen Gründen kann Frau Otto die Jungschar leider nicht mehr weiterführen. Vierzehntägig waren die Grundschulkinder, immer montags, eingeladen, Geschichten zu hören, zu spielen und zu basteln. Wer hätte Lust, diese Arbeit fortzuführen? Es wäre sehr schade, wenn es keine Fortsetzung für die Kleinsten in unserer Gemeinde gäbe. Nähere Informationen können Sie gerne im Pfarramt bei Pfarrer Schlimper erfragen.

Pfarramt: Tel. 07461-75467;
Fax 07461-164965
e-mail: pfarramt@evang-kirche-moehringen.de
Homepage: www.evang-kirche-emmingen.de

Krippenspiel St. Silvester Emmingen

Einladung zum Krippenspiel
Auch wir wollen dieses Jahr in Emmingen ein Krippenspiel aufführen und zwar am 24.12.2015 um 15.30 Uhr in der Kirche St. Silvester.
Für unser Krippenspiel brauchen wir Mitspieler und Sänger. Wir würden uns deshalb freuen, wenn recht viele zu unserem 1. Treffen am Freitag den 30.10. um 18.00 Uhr ins Pfarrhaus Emmingen kommen.
An diesem Tag wird das Krippenspiel vorgestellt und die Rollen gleich verteilt.
Wann wir für das Krippenspiel proben, werden wir da auch gleich ausmachen.
Bei Fragen bitte bei Carmen Anders 91200 oder Uli Störk 1353 anrufen.

Krippenspiel St. Michael Liptingen

Für das Krippenspiel, das dieses Jahr wieder am 24.12.2015 um 16.00 Uhr in der Pfarrkirche St. Michael aufgeführt wird, beginnen wir am Freitag den **23. Oktober um 14.00 Uhr** mit der Rollenverteilung. Es sind **alle Kinder eingeladen, die gerne mitspielen.**
Sollte jemand am 23.10.2015 keine Zeit zur Rolleneinteilung haben und trotzdem mitmachen möchte, kann er sich bei Irene Truckenbrod Tel. 2146 oder Leonie Truckenbrod Tel. 2056 melden.

VEREINSMITTEILUNGEN

Freiwillige Feuerwehr Abt. Emmingen

Schrott- und Alteisensammlung
Die Feuerwehr Abt. Emmingen sammelt am **Samstag, den 24.10.2015** im Ortsteil Emmingen Schrott und Alteisen.
Stellen Sie bitte ihr Alteisen bis spätestens 08:00 Uhr gut sichtbar an den Straßenrand.

Nicht mitgenommen werden:
Altautos, Reifen, Reifen auf Felgen, Batterien, Computerschrott, Öfen mit Schamott, Geräte, die mit Öl / Fett oder dgl. gefüllt sind und keine Kühlgeräte

Förderverein e.V. für Emminger Kinder und Jugendliche

Samstag: 24.10.15 - Erwachsenen-Second-Hand Basar + Brettlemarkt
Am Samstag, den 24. Oktober 2015 findet der Second-Hand-Basar für Erwachsene erstmals zusammen mit dem Brettlemarkt des Skiclubs Emmingen in der neu erbauten Witthohhalle in Emmingen statt.

Weitere Informationen finden Sie unter www.foerderverein-emmingen.de.Für Informationen rund um den Brettlemarkt kontaktieren Sie bitte den Skiclub Emmingen.

In unserer Cafeteria werden wie gewohnt eine Vielzahl selbstgebackener Kuchen zum Verkauf angeboten. Wir freuen uns über Ihren Besuch.

Gesangverein Harmonie 1845 Emmingen-Egg

Die nächsten Proben finden wie folgt statt:
Am Dienstag, dem 27.10.2015 probt um 19.30 Uhr ***nur der Projektchor***!!!

Wir möchten bereits jetzt auf unser **Jahreskonzert** am **14.11.2015** in der neuen Witthoh-Halle hinweisen, bitte merken Sie sich diesen Termin unbedingt vor!

Musikverein Trachtenkapelle Emmingen ab Egg e.V.

Konzert 2015
„Voice meets Instrument"
Samstag 14. November, 20:00 Uhr
Zusammen mit dem Gesangverein und Projektchor des GV Harmonie 1842 Emmingen werden wir in Kürze das erste Konzert in der neuen Witthohhalle durchführen. Beide Vereine konnten sich bereits bei der Eröffnungsfeier vor der tollen Akustik der neuen Halle überzeugen. Wir hoffen, dass recht viel Zuschauer aus nah und fern dieses auch erleben möchten und freuen uns heut' schon auf Ihren Besuch. Weitere Details folgen in den nächsten Blättle-Ausgaben.

Ski-Opening 2015
Samstag 21. November: die Planung zur Umsetzung des nächsten Ski-Openings läuft in vollen Zügen. Wie angekündigt werden wir bereits um 19:00 Uhr mit der **Blaskapelle Schutzblech** aus Liptingen beginnen (Hallenöffnung wird ab ca. 18:30 Uhr sein). Ab 21:00 Uhr spielt dann die aus Radio und TV bekannte Stimmungsband **Die Allgeier.**
Aber nicht nur bei der Musik gibt es Veränderungen auch bei der Dekoration hat sich die Trachtenkapelle einiges neues einfallen lassen.
Weitere Details zu der Veranstaltung und auch Rückblicke auf die vergangenen Jahre gibt es auf: http://www.ski-opening.net/

Probetermine:
Trachtenkapelle
Freitag, 23.10., 20.00 Uhr, Gesamtprobe

Zöglingsgruppe:
Donnerstag, 22. Oktober, 17:15 Uhr

Jugendkapelle:
Donnerstag 22. Oktober, 18:30 Uhr

Termine Trachtenkapelle:
14. November, Konzert in der neuen Witthohhalle, mit dem Gesangverein Harmonie Emmingen
15. November, Volkstrauertag
21. November, Ski-Opening in der Witthohhalle, mit Schutzblech und den Allgeiern

www.Musikverein-Emmingen.de

SV 1922 Emmingen a.E. e.V.
Abteilung Ski

SV 1922 Emmingen ab Egg e. V.

Abteilung Ski

Stubai-Opening

Saisonstart in die Wintersaison

19.11. bis 22.11.15

(Donnerstag bis Sonntag)

Viersterne-Hotel mit Wellnessbereich in Fulpmes
Halbpension, Bus und Liftkarte für 3,5 Tage

Anmeldegebühren
Mitglieder 389 € - Nichtmitglieder 399 €
(15-18 Jahre 39 € bzw. 359 €, EZ-Zuschlag 40 €)
Spezielle Kinder- und Seniorentarife

Anmeldeschluss: 30.10.15

Nähere Info zur Anmeldung
auf der Homepage

www.Skiclub-Emmingen.de

EmmiLis
Büchertruhe

In den Herbstferien ist EmmiLis Büchertruhe am Montag, 2. November geschlossen, am Donnerstag, 5. November haben wir von 16.00 - 17.30 Uhr geöffnet.

SG Emmingen-Liptingen

DERBYSIEGER, DERBYSIEGER!!!
Am vergangenen Wochenende konnten beide Mannschaften ihre Derbys gewinnen und sorgten so für ein erfolgreiches 6-Punkte-Wochenende!

Kreisliga B: FC Schwandorf/Worndorf 2 – SG Emmingen/Liptingen 0:1 (0:1)
Bereits am Freitagabend konnte unsere Erste nach zwei sieglosen Spielen endlich wieder einen Dreier einfahren. In einem, vor allem in der ersten Halbzeit, temporeichen Spiel konnte unsere Erste nach einem Eckball durch Michael Niggel in Führung gehen. Im weiteren Verlauf hatten die Gastgeber gute Chancen auf den Ausgleich scheiterten aber am Pfosten oder an SG-Keeper Mario Schöpf. In der zweiten Halbzeit ließ das Tempo etwas nach und unsere Mannschaft brachte die Führung über die Zeit. Mit dem Sieg bleibt unsere Mannschaft selbstverständlich ungeschlagen und festigt die Tabellenführung in der Kreisliga B.

Kreisliga C: Hattinger SV 2 – SG Emmingen/Liptingen 2 0:5 (0:2)
Im Derby gegen die zweite Mannschaft aus Hattingen zeigte unsere Mannschaft eine gute Leistung und hatte ein ausgezeichnete Chancenauswertung vorzuweisen. Ein weiterer wichtiger Grundstein für den Sieg war die starke Leistung der Defensive, die wenig gefährliche Aktionen der Gastgeber zuließ. Unsere Zweite spielte zum ersten Mal in dieser Saison zu null und bleibt in der Spitzengruppe der Liga. Die Tore schossen: Florian Beiswenger (4x) und Andreas Weitzer

Ausblick aufs kommende Wochenende:

Am kommenden Wochenende treten beide Teams wieder im heimischen Hennelehstadion in Liptingen an.

Sonntag, 25.10.2015, 13:00 Uhr: SG Emmingen/Liptingnen 2 – SV Hausen a.d.A. 2

Sonntag, 25.10.2015, 15:00 Uhr: SG Emmingen/Liptingen – SV Meßkirch 2

VdK Sozialverband VdK

Der VdK-Ortsverband Emmingen-Liptingen informiert:
Blindengeld für Mehrfachbehinderten
Auch blinde Menschen, die mehrfachbehindert sind, können Blindengeld erhalten. Dies entschied kürzlich das Bundessozialgericht (BSG). Es gab einem Zehnjährigen recht, der schwer hirngeschädigt ist und die Voraussetzungen für den Blindengeldbezug erfüllt. Die rund 360 Euro monatlich sind für Therapien vorgesehen. Bayern, wo der Junge zuhause ist, hatte dessen Antrag auf Blindengeld abgelehnt, weil das Sehvermögen des Buben nicht stärker beeinträchtigt sei als die übrigen Sinne des Mehrfachbehinderten. Diese Entscheidung der bayrischen Behörden beruhte auf der bisherigen Rechtsprechung. Doch ihre bisherige Position gaben die BSG-Richter nun auf. Denn es gebe keine Rechtfertigung, das Blindengeld zu zahlen, wenn jemand blind sei, und es nicht zu gewähren, wenn auch andere Sinnesorgane betroffen seien. Dies sei eine nicht zu rechtfertigende Ungleichbehandlung, so das BSG unter Az: B 9 BL 1/14 R.
Bei sozialrechtlichen Streitfällen gewährt der VdK seinen Mitgliedern Rechtsschutz. Büroadressen und Sprechstunden unter www.vdk-bawue.de oder telefonisch (0711/619 56 -0) erfragen. Auskünfte über den Sozialverband VdK erteilt der Vorsitzende des Ortsverbandes Emmingen-Liptingen, Klaus Ackermann, Herrenstraße 2, Telefon (07465) 502.

DRK
Ortsverein Emmingen

DRK
Ortsverein Liptingen

Achtung Altkleidersammlung
Die DRK - Ortsvereine **Emmingen** und **Liptingen** führen am **Samstag, den 24.10.2015** eine Altkleider- und Schuhsammlung durch.

Was Sie alles in die Säcke packen dürfen, können Sie dem beigefügten Blatt entnehmen. Dieses wird mit den Säcken in der Woche vor der Sammlung an Sie ausgeteilt.

Für Ihre Unterstützung danken wir.

JAHRGANG 1964/65

Unsere Jahrgängerkirche findet am 15.11.2015 um 10.15 Uhr in Emmingen statt. Danach werden wir die Gräber unserer verstorbenen Jahrgänger besuchen.

Mit gemeinsamem Mittagessen, evtl. bei schönem Wetter ein Spaziergang, werden wir den Tag gemeinsam ausklingen lassen.
Neubürger können gerne dazustoßen oder vorab Info unter Tel. 07465/2098 erhalten.
Wer sich noch nicht zum Mittagessen angemeldet hat, sollte sich unbedingt anmelden.
Über rege Teilnahme freu ich mich sehr.

Musikverein Liptingen

Rückblick auf das 26. Liptinger Weinfest
Das 26. Liptinger Weinfest ist nun auch schon wieder Geschichte und es ist Zeit ein paar Worte des Dankes zu sagen. In erster Linie gilt unser Dank der Familie Bambusch, welche uns nun schon zum 26. Mal die Abbundhalle ihrer Zimmerei zur Verfügung gestellt, ungeachtet der Einschränkungen für das eigene Unternehmen. Wir Musikerinnen und Musiker vom Musikverein Liptingen bedanken uns bei der ganzen Familie Bambusch recht herzlich.
Ein nicht minderer Dank gilt Ihnen liebe Gäste. Es hat uns ganz besonders gefreut, dass Sie so zahlreich unser Weinfest über das vergangene Wochenende besucht haben. Wir hoffen, Sie konnten bei uns ein paar frohe, unterhaltsame und unbeschwerte Stunden erleben.
Dank auch an all die Nachbarn für ihr Verständnis sowie allen, die in irgendeiner Weise zum guten Gelingen unseres 26. Liptinger Weinfestes beigetragen haben. Wir hoffen Sie auch wieder auf unserem 27. Weinfest in 2016 begrüßen zu dürfen.
Ihr Musikverein Liptingen 1834 e.V.

Sportverein Liptingen e.V. Abteilung Tischtennis

Bezirksklasse Herren
SV Liptingen I-TTC Sulgen I 6:9

Eine knappe Heimniederlage musste die 1. Mannschaft in ihrem Heimspiel gegen den Spitzenreiter u. Meisterschaftsfavoriten aus Sulgen einstecken. Die Liptinger boten eine starke Leistung und hielten lange Zeit gut mit.
Nach den Doppeln führten die Gastgeber durch Jan Lindeman/Erich Epp und Christoph Renner/Rüdiger Bausert mit 2:1. Die nächsten 3 Einzel gingen verloren, sodass die Gäste mit 2:4 führten. Rüdiger Bausert u. Christoph Renner glichen zum 4:4 aus. Dem 4:5 ließ Jan Lindeman den 5:5-Gleichstand folgen, Erich Epp egalisierte nochmals zum 6:6. Die letzten 3 hartumkämpften Spiele entschieden die Gäste, teilweise sehr knapp zu ihren Gunsten und sicherten sich damit die beiden Punkte.

TSV Hochmössingen-SV Liptingen II 2:8
TSV Nusplingen II-SV Liptingen II 4:6
In diesen beiden Spielen konnten die jungen Liptinger, die nicht in Bestbesetzung antreten konnten, die ersten Siege der Runde einfahren.
Es punkteten Florian Zitz, Johannes Gnirß, Alina Zumkeller und Lea Renner.

Vorschau auf kommendes Wochenende
Ein volles Programm steht für die Liptinger Mannschaften am kommenden Wochenende an.
Die 1. Mannschaft muss nach der Niederlage gegen den Meisterschaftsfavoriten Sulgen nun beim Mitaufsteiger in Spaichingen antreten, gegen den es in der letzten Runde einen glücklichen Punktgewinn gab. Damit könnten die Gäste auch diesmal gut leben. Spielbeginn ist um 18 Uhr.
Gleich 2 Heimspiele hat die 2. Mannschaft zu bestreiten. Um 17 ist der Mitaufsteiger aus Hardt zu Gast, gegen den es eher zu einem Punktgewinn reichen könnte als um 20 Uhr gegen die 3. Nusplinger Mannschaft.
Die 3. Vertretung muss sich ebenfalls mit einem Nusplinger Team auseinandersetzen, gegen die 4. Mannschaft gab es in der letzten Saison eine Punkteteilung. Damit wären die Liptinger, die nicht in Bestbesetzung antreten können, diesmal hoch zufrieden. Spielbeginn ist um 18.30 Uhr in Nusplingen.
Die 4. Mannschaft spielt um 17 Uhr gegen die Gäste von TTC Sulgen IV, die aufgrund der Personalsituation der Gastgeber als Favoriten anzusehen sind.
Die Jugendmannschaften spielen auswärts, die 1. Mannschaft trifft um 14 Uhr in Wehingen auf die Gegner aus Epfendorf und Dunningen.
Das 2. Team spielt zur gleichen Zeit in Seedorf gegen die dortigen Gastgeber und die 2. Mannschaft des TTV Hardt.

Veranstaltungen im Haus der Natur Beuron

Geführte Wanderung rund um Beuron. Mittwoch, 28. Oktober, 14 Uhr
Die Wanderung dauert ca. 2-3 Stunden, die Strecke wird kurzfristig festgelegt. Es empfiehlt sich gutes Schuhwerk, wetterfeste Kleidung sowie ggfs. die Mitnahme eines kleinen Vespers. Geeignet für Kinder ab 7 Jahren. Treffpunkt: Haus der Natur; Leitung: Bernd Schneck, Naturparkverein Obere Donau; Gebühr: 3,- €; Anmeldung bis Dienstag, 27. Oktober beim Haus der Natur, Telefon 07466/9280-0, info@nazoberedonau.de

Ein Schäfchen aus Wolle, Landschaftspflege mit der Filznadel. Dienstag, 3. November, 10 Uhr
Auch Kinder (ab 8 Jahren bzw. ab 5 Jahren in Begleitung) können ihr eigenes Kuschelschaf filzen. Leitung: Ute Raddatz; Treffpunkt: Haus der Natur; Gebühr: 6,- € inkl. Material; Anmeldung bis Montag, 2. November beim Haus der Natur, Telefon 07466/9280-0, info@nazoberedonau.de.

Wichtel, Gnome & andere Geschöpfe. Filzkurs am Donnerstag, 5. November, 14 bis 17 Uhr
Treffpunkt: Haus der Natur; Leitung: Adele Nalik; Gebühr: 12,- € inklusive Material; Anmeldung bis Montag, 2. November beim Haus der Natur, Telefon 07466/9280-0, info@nazoberedonau.de

Seminar Flechten und Moose. Samstag, 7. November, 10 bis 17 Uhr
Treffpunkt: Haus der Natur, Beuron; Leitung: Dr. Hermann Muhle; Gebühr: 20,- €; Anmeldung bis Mittwoch, 4. November beim Haus der Natur, Telefon 07466/9280-0, info@nazoberedonau.de