Gemeinde 's Blättle
EMMINGEN-LIPTINGEN
Staatlich anerkannter Erholungsort
MITTEILUNGSBLATT DER GEMEINDE

52. Jahrgang
Freitag, 22.05.2015
Nummer 21

Mitteilungsblatt der Gemeinde. Herausgeber: Gemeinde 78576 Emmingen-Liptingen. Verantwortlich für den amtlichen Inhalt, einschließlich Sitzungsberichte der Gemeindeorgane und anderer Veröffentlichungen der Gemeindeverwaltung Emmingen-Liptingen ist Bürgermeister Joachim Löffler oder sein Stellvertreter im Amt, für den restlichen Inhalt: Anton Stähle, Druck und Verlag: Primo Verlagsdruck. Erscheint einmal wöchentlich in der Regel freitags. Bezugspreis: 10,80 EUR jährlich.

Dorffest Liptingen - schön wars!

Besuchermagnet
und viel gelobt:
Der Kunsthandwerkermarkt

Tolle Biergartenstimmung bei
bestem Wetter

Bilderbogen vom Dorffest Liptingen

Gemütliches Sitzen am Narrenbrunnen

Darf auf keinem Fest fehlen - die Hüpfburg

Eine Bereicherung - Biergarten des GV Liptingen am Alten Kindergarten

Stöbern beim Bücherflohmarkt

Musikantenlaube - meist gut besetzt

Stand von C. Denzel beim stets gut besuchten Kunsthandwerkermarkt

Dieses Jahr leider übersichtlich - die Marktstrecke

Kleiner Mann ganz GROß

Gut gelaunte Wirtsleute

Die neuen Fahrzeuge von Feuerwehr und DRK wurden vorgestellt

Besucherstrom zum Abenteuerland/ Kaffeestube/Kunsthandwerkermarkt

Gemütlicher Plausch im Pausenhof

Rope-Skipping - immer eine Attraktion

Nach dem Fest wird abgebaut

Tret-Go-Cart für die Jüngeren

Sichtbare Spuren des Kinderschminkens

Motocross Emmingen

23.+24. Mai 2015

Samstag: MX-Jugend-Cup
Sonntag: MX-Clubrennen

Weitere Informationen über unsere Homepage:
www.mscel.de

MSC 19 81 im DMV

MSC Emmingen-Liptingen e.V.
Witthohstr. 9
D 78576 Emmingen-Liptingen
Telefon: 07465/ 92730
Fax: 07465 / 9273-14
www.mscel.de
info@mscel.de

Jugendmotocross - Team MSC Emmingen - Liptingen e.V.

Witthohschule

Neue Haustiere - Im Unterricht wird es spannend!

Seit einer Woche haben wir neue Haustiere. Man kann nicht so genau sagen, welche Tiere es denn nun eigentlich sind, denn sie sind sehr wandlungsfähig. Letzte Woche haben wir sie bekommen und zu dieser Zeit handelte es sich um Raupen. Kleine schwarze und schwarz-grüne Raupen. Die Einen ernährten sich nur von Brennnesseln, die Anderen nur von Disteln.

Manche Schüler lernten die Verwandlung dieser kleinen Tiere auf Englisch, andere auf Deutsch.

Schon am Freitag begannen dann einige ihre Metamorphose. Heute also, eine Woche später, können wir in den Klassenzimmern keine eifrig fressenden Raupen mehr beobachten, die immer dicker werden, sondern die golden und grün schillernden Puppen, die nur hin und wieder zucken oder sich drehen.

In der nächsten Woche hoffen wir dann, dass wir farbenfrohen „Distelfaltern“ und „Kleinen Füchsen“ beim Schlüpfen zugucken können. Diese werden wir dann nach eingehenden biologischen Beobachtungen in die Natur entlassen, damit sie dort den Nektar etlicher Sommerblumen genießen können.

Öffentliche Bekanntmachung

Widmung folgender Verkehrsfläche

Im Flurbereinigungsverfahren Emmingen-Liptingen (Ziegelhütte) wurden die aus dem beigefügten Plan ersichtlichen Feldwege (gemeinschaftliche Anlagen) angelegt. Sie wurden als beschränkt öffentliche Wege mit der Ausführung des Flurbereinigungsplans am 01.12.2014 dem Verkehr endgültig überlassen. Damit gelten diese Wege für den Verkehr als gewidmet gemäß § 5 Abs. 6 S. 1 des Straßengesetzes für Baden-Württemberg vom 11.05.1992 - Ges.Bl. S. 329 - StrG).

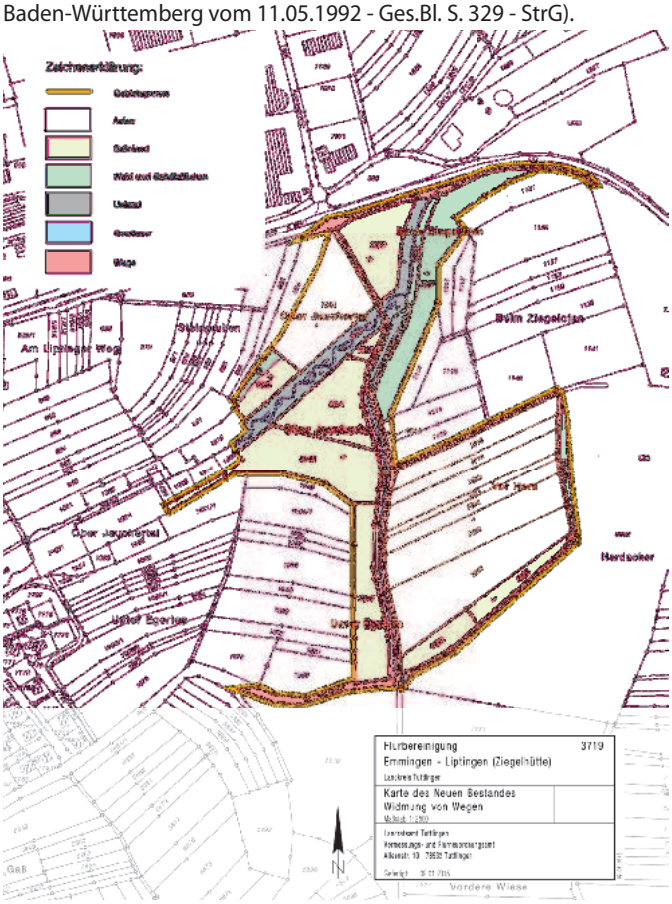

Gegen die Widmung der oben genannten Wege und deren Einstufung kann Widerspruch erhoben werden. Wird Widerspruch erhoben, so muss dieser innerhalb eines Monats gerechnet vom Tage dieser Bekanntmachung bei der Gemeindeverwaltung Emmingen Liptingen, Schulstraße 8 in 78576 Emmingen-Liptingen schriftlich oder zur Niederschrift eingereicht werden. Die Frist wird auch durch die Einlegung des Widerspruchs beim Regierungspräsidium Freiburg, Kaiser-Joseph-Straße 167 in 79098 Freiburg i.Br. gewahrt.

Gemeinde Emmingen-Liptingen
gez. Joachim Löffler (Bürgermeister)

Nachbarschaftshilfe Emmingen-Liptingen e.V.

An alle Emminger und Liptinger Senioren

Nachdem der 1. Begegnungskaffee ein toller Nachmittag für alle war, findet der 2. Nachmittag am Donnerstag, den 11.06.2015 ab **14.30 Uhr** im Alten Kindergarten in Liptingen statt. Eingeladen sind alle Senioren, die Lust und Freude an Gesellschaftsspielen haben, gerne singen oder einfach nur bei einer Tasse Kaffee und Kuchen nette Gespräche führen wollen. Um kommen zu dürfen, ist keine Mitgliedschaft in der Nachbarschaftshilfe nötig.

Auch besteht die Möglichkeit für ein Gespräch mit der Einsatzleitung. Wer ein Fahrdienst benötigt, soll sich bitte auf dem Rathaus melden, Tel. 926892. Wir freuen uns auf Euch!

Wichtige RUFNUMMERN

Bürgermeister Joachim Löffler
privat 920273

Rathaus Emmingen
Telefon 9268-0
Telefax 9268-88
E-mail info@emmingen-liptingen.de
Internet www.emmingen-liptingen.de

Rathaus Liptingen
Telefon 92097-0
Telefax 92097-18

Nachbarschaftshilfe Emmingen-Liptingen 9268-92

Bauhof Emmingen 9091260
Wassermeister Emmingen,
Arndt Störk 920181
Wassermeister Liptingen,
Reinhold Renner 309

Feuerwehr 112

DRK Rettungswache/Notfälle 19222

Polizei Tuttlingen 07461/9410

badenova AG u. Co. KG 07462/9444-0
badenova Bereitschaftsdienst
01802-767767

Energiedienst Rheinfelden (Emmingen)
Störungsnummer 07623/92-1818
EnBW Störungsnummer (Liptingen)
0800/3629-477

Telefonseelsorge 0800/1110111
0800/1110222

Alten- und Krankenpflege
für Emmingen 07704/224
und Liptingen, Soz. St. "St. Beatrix"

Fachstelle für Pflege und Senioren,
Gartenstraße 22, 78532 Tuttlingen
Tel. 07461/9008998 Fax 07461/9008999
E-Mail: info@fps-tut.de, Internet: www.fps-tut.de

Familienpflege 0771/8322810
Schulsozialarbeiter
Julien Jurado 0157/84845285
schulsozialarbeit-emmingen-liptingen@web.de

Probleme mit Drogen?
Psychosoziale Beratungs- und Behandlungsstelle, Drogen- und Alkoholberatung,
Freiburgstr. 44,
78532 Tuttlingen Tel. 07461/966480
Mittwoch 15.00 - 18.00 Uhr,
Offene Sprechstunde ansonsten
Gespräche nach Vereinbarung

Wochenenddienst der ÄRZTE

Der jeweils Dienst habende Arzt an Wochenenden und Feiertagen sowie die Nachtapotheke können bei der Rufnummer **01805/19292370** erfragt werden. Das Telefon ist Tag und Nacht besetzt. Der jeweils Dienst habende Zahnarzt kann bei der Rufnummer **01803/222 555 20** erfragt werden. Das Telefon ist Tag und Nacht besetzt. Rettungsdienst für **akut lebensbedrohliche Notfälle** unter Tel. 112.

GLÜCKWÜNSCHE für unsere Jubilare

22.05.
Anita Keller
Amselweg 1
76 Jahre

25.05.
Jakob Maul
Witthohstraße 33
78 Jahre

26.05.
Heinrich Mohl
Obere Lache 12
86 Jahre

Hans Peter Uttenweiler
Emminger Straße 16A
70 Jahre

Zur Goldenen Hochzeit
am **28.05.**
gratulieren wir den Eheleuten
Karl Killmaier
und
Marliese Killmaier geb. Störk
Donaustraße 27
sehr herzlich.

Wir wünschen dem Jubelpaar alles Gute.

ABFALLTERMINE

Grünschnitt
jeweils samstags,
Bauhof Emmingen
von 10.00 - 11.30 Uhr
Gemeinschaftshaus Liptingen
von 10.00 - 11.30 Uhr

Papiertonne
Donnerstag, 28.05.

Windeltonne
Donnerstag, 28.05.

Sprechstunden des BÜRGERMEISTERS

Die nächste Sprechstunde des Bürgermeisters findet **im Rathaus Emmingen am Mittwoch, 27. Mai 2015, in der Zeit von 14.30 - 16.00 Uhr**, statt.

Wenden Sie sich an den Bürgermeister, wenn Sie Anliegen und Probleme haben. Sie können auch gerne außerhalb der genannten Sprechstunden, nach jeweiliger vorheriger telefonischer Terminvereinbarung, mit dem Bürgermeister persönlich sprechen.

Einladung zur Sitzung des Technischen Ausschusses

Am kommenden **Donnerstag, 28. Mai 2015,** findet ab **17.00 Uhr** mit Treffpunkt am Rathaus in Liptingen eine öffentliche Sitzung des Technischen Ausschusses des Gemeinderates statt. Zunächst werden Besichtigungen hinsichtlich des TOP 1 in Heudorf und Emmingen vorgenommen. Nach der Beratung auf dem Friedhof findet die weitere Beratung ab TOP 2 im Sitzungssaal des Rathauses in Emmingen statt.

Tagesordnung:

1.) Friedhofsangelegenheiten
   - Friedhofsmauer Emmingen; Sanierung oder Ersatzmaßnahme
   - Wegegestaltung
   - Weiterer Zugang im Bereich des Urnengrabfeldes Emmingen
2.) Alter Kindergarten Liptingen
   - Vorstellung der überarbeiteten Planung hinsichtlich der angestrebten Ganztagesbetreuung an der Grundschule
3.) Stellungnahme zu privaten Baugesuchen:
   a) Neubau einer Doppelgarage, Flst. 725, Liptinger Straße 10, OT Emmingen
   b) Bauvoranfrage: Neubau eines Einfamilienhauses, Flst. 197, Witthohstraße 28, OT Emmingen
4.) Bekanntgaben, Anfragen und Wünsche der Gemeinderäte
5.) Frageviertelstunde für die Zuhörerschaft

Die gesamte Einwohnerschaft ist zur Teilnahme an dieser Sitzung des Technischen Ausschusses recht herzlich eingeladen.

Die Sitzungs-Vorlagen zu TOP 1 + 2 können auf der Homepage der Gemeinde ab dem 26.05.2015 eingesehen und/oder heruntergeladen werden.

Redaktionsschlussänderung

Wegen des Feiertags „Fronleichnam", am 04. Juni 2015, wird für das Mitteilungsblatt Nr. 23 der Redaktionsschluss um einen Tag auf

Montag, 01. Juni 2015,
16.00 Uhr

im Rathaus in Emmingen vorverlegt.

Bitte beachten Sie dies bei Ihren Veröffentlichungen. Später eingehende Texte werden nicht mehr abgedruckt.

DIE GEMEINDEKASSE GIBT BEKANNT

Bezugsgeld 2015 fürs „Blättle" zur Zahlung fällig
Am **1. Juni 2015** ist der Jahresbezugspreis für das „Blättle" in Höhe von **10,80 EUR** zur Zahlung fällig (für auswärtige Bezieher: 35,28 EUR).

Die Zahlungspflichtigen, die nicht am Einzugsverfahren teilnehmen, erhielten in den vergangenen Tagen die entsprechenden Rechnungen zugestellt. Bitte termingerecht überweisen.

Blättle-Bezieher, von denen bereits eine Einzugsermächtigung vorliegt, wird der Bezugspreis ohne Zustellung einer Rechnung zum Fälligkeitstermin abgebucht. Falls sich die Konto-Nummer bzw. Bankverbindung seit der letzten Abbuchung geändert hat, sollte dies umgehend gemeldet werden, da die Banken Rücklastschriftgebühren verlangen, die wir zurückfordern müssen.

Ferienprogramm 2015

Auch im Jahr 2015 wird es wieder ein Ferienprogramm für Kinder und Jugendliche in Emmingen-Liptingen geben. Verantwortliche und Programmpunktdurchführende trafen sich vor kurzem, um alle wichtigen Dinge und Details zu besprechen. Bereits jetzt sind wieder 19 Programmpunkte fest angemeldet und bis zum **Meldeschluss am 05.06.2015** wird es sicherlich dann um die 25 Programmpunkte geben. Ansprechpartnerin: Frau Stefanie Lauer, Tel. 07465/926811 oder stefanie.lauer@emmingen-liptingen.de.

Das Programmheft wird wie in den Vorjahren so hergestellt, dass es zum 22. Juni in den Schulen verteilt wird und auch in den Rathäusern erhältlich ist.

Das Anmeldeverfahren wurde aufgrund mehrerer Anfragen geändert.

Das Kind/die Kinder können ab 22.06.2015 zu den Programmpunkten angemeldet werden. Es ist hierfür das Anmeldeformular wie im letzten Jahr auszufüllen und bei der Gemeinde abzugeben. Die Anmeldungen werden gesammelt und ab dem 03.07.2015 von der Verwaltung entsprechend den Programmpunkten zugeordnet. Bei den Programmpunkten, bei denen mehr Anmeldungen als die maximale Teilnehmerzahl eingegangen sind, wird ausgelost. Anschließend wird den Eltern mitgeteilt, bei welchen Programmpunkten das Kind/die Kinder angemeldet sind. Nach Erhalt haben die Eltern bis einschließlich 13.07.2015 Zeit, die entsprechende Teilnehmergebühr zu begleichen.

Auf alle Fälle braucht es niemanden, der nicht in den Urlaub fährt, in Emmingen-Liptingen langweilig zu werden. Für Unterhaltung und Betätigung wird wiederum bestens gesorgt sein.

Baubeginn Dezentrale Abwasserbeseitigung

Im Zuge der Dezentralen Abwasserbeseitigung im Ortsteil Emmingen werden einige außenliegende Anwesen über Kanalleitungen an die Ortskanalisation angeschlossen. Teilweise werden auch Wasserleitungen mitverlegt. Momentan stehen folgende Daten und Termine fest:
Das Anwesen Deliswies 5 und 5a wird mit Baubeginn ab dem 26.05.2015 angeschlossen. Dazu wird eine Kanalleitung bis in die Witthohstraße gelegt. Hinsichtlich der Busumläufe wird es diesbezüglich zu Behinderungen oder Veränderungen kommen. Auf separate Hinweise wird verwiesen. Die Arbeiten werden in den Pfingstferien erledigt, damit die Schülerbeförderung nicht tangiert ist.
Die Kanalleitungen zum Oberwasserburger Hof sowie zur Ziegelhütte und zum Venushof werden mit den Pflugarbeiten in den Wochen ab dem 01.06.2015 begonnen. Bei den Pflugarbeiten kann sich je nach Witterung und Ablauf auf vorangegangene Baustellen die geplante Zeitschiene verschieben, dadurch kann hier nur eine ca.-Angabe erfolgen.
Die Absteckarbeiten für diese Trassenführungen haben bereits stattgefunden oder werden in der nächsten Woche durchgeführt. Der zuständige Bauleiter, Herr Jörg Sölle, wird mit den betroffenen Eigentümern Kontakt aufnehmen, sobald die Absteckung durchgeführt ist.
Sollte es Rückfragen hinsichtlich dieser Baumaßnahmen geben, kann man sich gerne bei dem zuständigen Bauleiter, Herrn Jörg Sölle unter Tel.: 0170/6327810, melden.

Bekanntmachung nach § 34 Abs. 1 des Meldegesetzes

Gruppenauskünfte an Parteien und andere Träger von Wahlvorschlägen anlässlich der Landtagswahl in Baden-Württemberg am 13. März 2016
Nach § 34 Abs. 1 Satz 1 des Meldegesetzes (MG) für Baden-Württemberg darf die Meldebehörde Parteien und anderen Trägern von Wahlvorschlägen im Zusammenhang mit allgemeinen Wahlen zu parlamentarischen und kommunalen Vertretungskörperschaften in den sechs vorangehenden Monaten Auskunft aus dem Melderegister über Vor- und Familiennamen, Doktorgrad und Anschriften von Gruppen von Wahlberechtigten erteilen, für deren Zusammensetzung das Lebensalter der Betroffenen bestimmend ist.
Den Betroffenen ist gegen die Weitergabe oder Nutzung ihrer Daten ein Widerspruchsrecht eingeräumt. Der Widerspruch kann schriftlich oder mündlich - nicht telefonisch - beim Bürgermeisteramt Emmingen-Liptingen, Schulstraße 8, 78576 Emmingen-Liptingen, bis zum 26. Juni 2015 eingelegt werden. Der Widerspruch hat bis zu seinem ausdrücklichen Widerruf Gültigkeit, d. h. bereits früher im Zusammenhang mit Wahlen eingelegte Widersprüche haben weiterhin Gültigkeit.

Emmingen-Liptingen, den 22. Mai 2015
gez. Joachim Löffler
Bürgermeister

Standesamt im Monat April 2015

Personenstandsfälle im Monat April 2015

Ortsteil Emmingen
Geburten:
2 ohne Veröffentlichung
Elias Schmal
geboren am 02.04.2015 in Singen (Hohentwiel)
Eltern: Daniela Schmal geb. Giammarino und Andreas Schmal, Hohenhewenstr. 48, Emmingen-Liptingen
Leonie Struck
geboren am 29.04.2015 in Villingen-Schwenningen
Eltern: Regina Isabella Moser und Andreas Struck, Liptinger Str. 11, Emmingen-Liptingen
Eheschließung:
25.04.2015
Anna Elżbieta Rožić geb. Wieczorek, wohnhaft in Polen und Damir Rožić, Lindenstr. 3, Emmingen-Liptingen
Sterbefälle:
keine

Einwohnerzahlen für den Monat April 2015

	Emmingen	Liptingen	insgesamt
Einwohnerstand am 31.03.2015	**2.892**	**1.695**	**4.587**
Zugänge			
- durch Zuzug	31	3	34
- durch Geburten	2	2	4
Abgänge			
- durch Wegzug	19	9	28
- durch Sterbefall	0	1	1
Einwohnerstand am 30.04.2015	**2.906**	**1.690**	**4.596**
Einwohner **männlich:**	**1.448**	**860**	**2.308**
Einwohner **weiblich:**	**1.458**	**830**	**2.288**

Ortsteil Liptingen
Geburten:
Leo Hallama
geboren am 16.04.2015 in Tuttlingen
Eltern: Daniela Hallama geb. Kupferschmid und Florian Hallama, Im Brühl 8, Emmingen-Liptingen
Eheschließung:
30.04.2015
Marion Krix geb. Otillinger und Michael Krix, Jahnstr. 12, Emmingen-Liptingen
Sterbefälle:
Maria Heim geb. Fineisen
gestorben am 03.04.2015 in Emmingen-Liptingen,
wohnhaft gewesen Rorgenwieser Str. 29, Emmingen-Liptingen
102 Jahre

Dorffest Liptingen 2015

Der Wettergott hat es mit dem 34. Liptinger Dorffest am vergangenen Wochenende gut gemeint. Nach gar nicht tollem Aufbau am Freitag mit heftigem Regen gab es „bestes Dorffestwetter". Teilweise fühlte man sich in Biergartenstimmung.
Am Samstagabend unterhielt die Gruppe **Alpenhohl** die Besucher. Bemerkt wurde allerdings vom etwas älteren Publikum, dass das Durchschnittsalter doch immer mehr sinke. Doch letztendlich ist gerade die Konzeption mit Partymusik am Samstag gewollt, der Samstag gehört vornehmlich der Jugend und den Junggebliebenen.

Der Markt am Sonntag war leider nicht so gut besetzt, es taten sich Lücken auf. 56 Händler hatten sich angemeldet, gekommen waren leider nur 30. Da die Platzeinteilung aber anhand der Anmeldungen erfolgt war, konnte dies am Sonntagmorgen nicht mehr korrigiert werden. Darüber tröstete dann der 7. Kunsthandwerkermarkt in der Schloßbühlhalle hinweg.
Die Kaffeestube, zum zwölften Mal in der Grundschule untergebracht, und heuer vom Kindergarten betrieben, erfreute sich gutem Zuspruch, Kindergartenleiterin Karin Gnirß und ihre vielen Helferinnen und Helfer waren sichtlich zufrieden.
Das Abenteuerland war um ein Tret-Go-Cart-Parcours erweitert, und in der Grundschule sorgte das Kinderschminken für Abwechslung in den jungen Gesichtern.
Auch die Rope-Skipping-Gruppe des Sportvereins, die zum achten Mal mit dabei war, erfreute sich über einen sehr guten Besuch.

Für die musikalische Unterhaltung am Sonntag hatten die Musikvereine Unadingen und Raithaslach geglänzt.
Nachdem das Dorffest 2015 nun bereits wieder der Geschichte angehört, werden sich die Verantwortlichen in den nächsten Wochen treffen, um eine Manöverkritik abzuhalten und dann das bereits 35. Dorffest im Jahre 2016 vorzubereiten.
Namens der veranstaltenden Vereine und der Gemeinde gilt es Dank an alle Beteiligten zu sagen. Ein Dank gilt den Vereinen und Einrichtungen, die sich am Dorffest beteiligt haben. Ein Dankeschön auch an die Anlieger, die wiederum zwei Tage lang doch nicht unerhebliche Einschränkungen hinzunehmen hatten.
Gut aufgestellt war der Markt von Frau Ulrike Leiber und am Sonntag hatte Fronmeister Lothar Mader als Marktmeister trotz der kurzfristigen Absagen die erschienenen Marktbeschicker gut eingeteilt. Ein Dankeschön sei an dieser Stelle auch dem Bauhof insgesamt und der Verwaltung gesagt, die sich im Vorfeld des Dorffestes doch mit vielerlei Einzelpunkten zum Dorffest hatten auseinandersetzen dürfen. Danke nochmals an Frau Leiber für die super Organisation des Kunsthandwerkermarktes sowie an Hausmeister Georg Kotrle.
Bedanken möchten wir uns bei den Teilnehmern des Kunsthandwerkermarktes, welcher wirklich sehenswert war.
Dankeschön Frau Barbara Matt für ihren Beitrag.
Ein besonderes Dankeschön sei der Dorffestkommission gesagt, die durch ihre gute Vorarbeit einen guten Grundstein für dieses 34. Dorffest gelegt hatte. Es waren dies Sonja Klöck, Berthold Kupferschmid, Roland Endres, Sarah Schönbrunn, Wolfgang Mader und Joachim Löffler.
Ein herzliches Vergelt's Gott sagen wir dem Feierabendhock, der wiederum den Maibaum aufstellte, welcher über das ganze Dorffest hinweg als Hinweisbaum genutzt werden konnte.
Ein Dankeschön sei an dieser Stelle auch allen Förderern und Sponsoren des Dorffestes, die mit ihrer Unterstützung den Grundstein zum Gelingen gelegt haben, gesagt.

Danke sagen wir dem Bühnenaufbaukommando unter der Regie von Sebastian Kupferschmid, verbunden mit einem Dank an die Firma Mattes aus Stockach für die Überlassung des LKW-Anhängers sowie der Volksbank Donau-Neckar für die Übernahme der Kosten für die Springburg. Ebenso gilt unser Dank der Firma Bicatec aus Volkertshausen für die kostenlose Bereitstellung der Sonnenschirme. Ein Dank gilt auch unserer Dorffestkassiererin Jenny Mader, die wiederum diese wichtige Arbeit übernommen hatte.

Neben den finanziellen Unterstützern sei ein Dank aber auch an die Firmen gesagt, die uns durch tatkräftige Unterstützung und zur Verfügungstellung von Gerätschaften, Fahrzeugen und dergleichen halfen. Genannt seien an dieser Stelle neben weiteren Firmen die Firma Kupferschmid Holzbau, die Firma Bambusch und die Firma Elektro-Matt sowie die Firma ARTKANTINE für die Unterstützung im Bereich der Werbung.
Allen nicht genannten Helfern und Unterstützern, die ebenfalls zum Gelingen des Dorffestes beigetragen haben, sei genauso herzlich gedankt.

Sponsoren des diesjährigen Dorffestes in Liptingen waren:
- Braun Helmut und Martina, Emmingen-Liptingen
- Breinlinger Ingenieure, Tuttlingen
- Dipl.Ing. Dietrich Horst, Freiburg
- Energiedienst Holding AG, Laufenburg
- Jedele und Partner GmbH, Stuttgart
- Kommunal Plan GmbH, Tuttlingen
- KWV Jura-Steinwerke GmbH, Emmingen-Liptingen
- Matt Ulrich, Emmingen-Liptingen
- Renner Reinhold, Emmingen-Liptingen
- Riedel Gernot, Emmingen-Liptingen
- Schöppler Gartenbau GmbH, Meßkirch
- Troll Hartwig, Überlingen

Verkauf Eulensammlung

Ich bedanke mich für den zahlreichen Besuch unserer Eulensammlung und die gute und fröhliche Kauflaune.
Da noch viele Tierchen auf einen neuen Besitzer warten, werde ich nochmal einen neuen Verkaufstermin bekanntgeben.
Der Gesamterlös wird dann den beiden Kriegsflüchtlingsfamilien zu Gute kommen.
Dr. Ulrich Riedel, Tel.: 07465-9208066

Rudolf Storz

Rudolf Storz präsentiert sich als Aussteller bei der Ausbildungsbörse in Tuttlingen
Zum zweiten Mal hat sich die Rudolf Storz GmbH aus Emmingen an der Ausbildungsbörse in Tuttlingen als Aussteller beteiligt. Am firmeneigenen Stand konnten sich die Besucher über die angebotenen Ausbildungsberufe informieren. Das Unternehmen bildet nur für den eigenen Bedarf aus: jedes Jahr werden Ausbildungsplätze zum Chirurgiemechaniker besetzt. Derzeit sind es 5 Auszubildende im Unternehmen mit diesem Berufsziel. Darüber hinaus sind eine Auszubildende als Industriekauffrau und ein Auszubildender als Zerspanungsmechaniker bei Rudolf Storz beschäftigt.
Guten Anklang bei den Messebesuchern fand das Quiz rund um die Firma und das Thema Ausbildung bei Rudolf Storz. Zu gewinnen gab es Gutscheine für das TuWass. Denn das Thema Bewegung und Sport wird im Unternehmen groß geschrieben: „In der Firma gibt es einen Fitnessraum und es werden wöchentliche Kurse in Wirbelsäulengymnastik und Zumba angeboten. Wir möchten unsere Mitarbeiter dadurch motivieren, sportlich aktiv zu sein.", kommentierte Olivia Wetzel, verantwortlich für den Bereich Personal bei Rudolf Storz.
Die Auszubildenden erwartet in der Firma ein familiäres Betriebsklima mit aufgeschlossenen und hilfsbereiten Kollegen. Auf individuelle Förderung und Unterstützung bei der Ausbildung können sie ebenfalls zählen, beispielsweise bei der Organisation von Nachhilfe oder einer Mitfahrgelegenheit zum Betrieb. Für 2015 sind die Ausbildungsplätze bereits besetzt, Bewerbungen für Ausbildungsbeginn 2016 werden gern entgegen genommen.

Storz am Mark

Azubis geben ihre Erfahrungen an angehende Azubis weiter

Bei der 13. Auflage der Ausbildungsbörse Tuttlingen konnte Storz am Mark wieder einige interessierte, hauptsächlich jugendliche Besucher am Stand begrüßen. Die erfolgreiche Wissens- und Infobörse rund um das Thema Ausbildung und Berufswahl fand wieder in der Tuttlinger Stadthalle statt. Etwa 75 Betriebe und Institutionen verschiedenster Branchen gaben einen Überblick über Berufsbilder, Ausbildungs- und Studienplätze rund um Tuttlingen und die industriestarke Region.

Traditionell bildet das Familienunternehmen in Liptingen engagierte Jugendliche in den Berufen „Industriekaufmann/-frau" und „Werkzeugmechaniker/-in" (Fachrichtung Instrumententechnik) aus und sorgt so für qualifizierten Nachwuchs aus den eigenen Reihen.

Die aktuellen Auszubildenden Bojana Jankovic (kaufmännisch, 1. Jahr), Elena Fedorenko (kaufmännisch, 3. Jahr), Jeron Stump (technisch, 1. Jahr) und Gözde Misirci (technisch, 2. Jahr) konnten zu ihren Ausbildungsberufen „aus dem Nähkästchen plaudern". Dabei wurden sie unterstützt durch die beiden Ausbildungsleiter Sibylle Schaz (kaufmännisch) und Nexhdet Binaku (technisch).

Beim diesjährigen Gewinnspiel galt es ein Rätsel mit Lösungswort STOMA zu lösen. Zahlreiche richtig ausgefüllte Gewinnspielkarten landeten in der Gewinnspielbox. Folgende Gewinner dürfen sich über ihre Preise freuen: Luca Salesi aus Tuttlingen (Stoma®-Powerbank), Monique Gedig aus Wurmlingen (Kinogutschein) und Neran Akilaruban aus Tuttlingen (TuWass-Gutschein). Die Gewinner werden per Post benachrichtigt.

LANDKREIS

Klinikum Landkreis Tuttlingen

Klinikum Landkreis Tuttlingen erhält 2,8 Mio. EUR vom Land für Zentrale Notaufnahme (ZNA)

Landrat Stefan Bär und Klinikdirektor Eberhard Fricker haben am Dienstag einen Förderbescheid in Höhe von 2,8 Mio. EUR von Regierungspräsidentin Bärbel Schäfer für die ZNA des Klinikums Landkreis Tuttlingen erhalten. „Wir sind froh und dankbar, dass das Land diese für die Zukunft unseres Klinikums wichtige Baumaßnahme unterstützt", so Landrat Stefan Bär. Das Baubudget beträgt insgesamt 5.126.452 EUR. Hinzukommen 514.580 EUR für die Ausstattung, die über die pauschalen Fördermittel des Klinikums finanziert werden.

Eine zentrale interdisziplinäre Notaufnahme am Standort Tuttlingen ist Teil des vom Kreistag 2013 beschlossenen Konzeptes zur Neuausrichtung des Klinikums Landkreis Tuttlingen. Bisher läuft die Notfallversorgung über eine chirurgische Notaufnahme und eine internistische Notaufnahme mit Aufnahmestation. Diese sind räumlich und organisatorisch voneinander getrennt. Patienten profitieren zukünftig von der Zusammenführung beider Bereiche durch kürzere Wartezeiten, schnelle Diagnosen und effizientere Abläufe. „Gern fördern wir als Land den Bau der Zentralen Notaufnahme als wesentlichen Schritt für einen patientenfreundlichen und effizienten Betrieb. Damit stärken wir gezielt den Standort Tuttlingen, der eine zentrale Rolle für die medizinische Versorgung des ländlich geprägten Kreises spielt", so Regierungspräsidentin Bärbel Schäfer bei der Übergabe des Förderbescheides.

Das Land hat in den letzten Jahren zahlreiche Projekte des Klinikums Landkreis Tuttlingen positiv begleitet, so beispielsweise die Sanierung des Kreißsaales mit Erweiterung um einen Kreißsaal und Bau eines Sektio – OP's, die Sanierung und Neugestaltung der Stationen im Gesundheitszentrum Spaichingen oder die Schaffung eines neuen Hauptzugangs am Klinikstandort Tuttlingen mit Unterbringung der Verwaltung. „Wir sind dem Regierungspräsidium für die langjährige kooperative Zusammenarbeit sehr dankbar und freuen uns über dieses Bekenntnis auch zu den kleineren Häusern der Grund- und Regelversorgung", so Klinikdirektor Eberhard Fricker.

(von links nach rechts): Dr. Michael Kotzerke, Ärztlicher Direktor und Chefarzt der Medizinischen Klinik Tuttlingen, Landrat Stefan Bär, Regierungspräsidentin Bärbel Schäfer, Klinikdirektor Eberhard Fricker

Klinikum Landkreis Tuttlingen erhält Auszeichnung für eine bewusste Familienpolitik

Das Klinikum Landkreis Tuttlingen schafft für seine Mitarbeiterinnen und Mitarbeiter weitere Rahmenbedingungen, um künftig Familie und Beruf noch besser vereinbaren zu können.

Sowohl demographische Veränderungen als auch der Fachkräftemangel stellen Arbeitgeber vor große Herausforderungen. Der Fachkräftemangel macht gut ausgebildetes und motiviertes Personal immer wertvoller. Die Motivation der Belegschaft hängt in sehr hohem Maße davon ab, inwiefern Arbeitgeber in der Lage sind, flexibel und geeignet auf die Bedürfnisse des Personals zu reagieren. Ein Bedürfnis, das bereits heute eine sehr zentrale Bedeutung hat und künftig noch bedeutungsvoller werden wird, ist die Vereinbarkeit von Beruf und Familie. Im Wettbewerb um qualifizierte Fachkräfte werden familienfreundliche Arbeitgeber entscheidende Vorteile haben.

„Daher muss es unser Ziel sein, unsere Beschäftigten in den verschiedenen Phasen im Berufsleben - sei es also in Zeiten der Kinderbetreuung oder in Zeiten, in denen unsere Mitarbeiter eigene Angehörige pflegen - zu begleiten." so Geschäftsführer Eberhard Fricker.

„Die Eröffnung unserer Kinderkrippe im letzten Jahr war sicherlich ein ganz wichtiger Schritt in Richtung Vereinbarkeit von Familie und Beruf. Wir wissen, dass wir gut ausgebildetes Ärzte- und Pflegepersonal für unser Klinikum gewinnen oder an diesem halten konnten, weil wir diese sehr familienorientierte Kleinkindbetreuung haben. Außerdem haben wir gerade im Bereich des Pflegedienstes viele Teilzeitstellen, die dem Pflegepersonal den Wiedereinstieg erleichtern. Aber die Errichtung der Kindertageseinrichtung und das Vorhalten von Teilzeitstellen sind nur der Anfang von vielen anderen Maßnahmen, die die Vereinbarkeit von Familie und Beruf unterstützen. Um diesen Prozess ernsthaft und nachhaltig begehen zu können, hat sich das Klinikum Landkreis Tuttlingen entschieden, am so genannten „audit berufundfamilie" teilzunehmen." erklärt Personalleiter Oliver Butsch.

Das „audit berufundfamilie" unterstützt Unternehmen darin, eine familienbewusste Personalpolitik nachhaltig umzusetzen. Das audit erfasst den Status quo der bereits angebotenen Maßnahmen zur besseren Vereinbarkeit von Beruf und Familie und sorgt mit verbindlichen Zielvereinbarungen dafür, dass Familienbewusstsein in der

Unternehmenskultur verankert wird. Die praktische Umsetzung wird von der berufundfamilie gGmbH überprüft. Das unter der Schirmherrschaft des Bundesfamilienministeriums und stehende audit wird von den führenden deutschen Wirtschaftsverbänden empfohlen.
Die Auditoren waren von der familienorientierten Personalpolitik und den angestrebten Maßnahmen überzeugt und zeichneten das Klinikum mit dem Zertifikat „berufundfamilie" aus.
„Wir freuen uns sehr über diese besondere Auszeichnung und das Zertifikat „berufundfamilie", das uns eine sehr familienbewusste Personalpolitik bescheinigt. Wir werden nicht nachlassen, diese familienbewusste Personalpolitik fortzuführen und weiter auszubauen", freut sich der Klinikgeschäftsführer Fricker.

von links nach rechts: Susanne Lippert (Personalratsvorsitzende), Eberhard Fricker (Geschäftsführer), Martin Volz-Neidlinger von der berufundfamilie gGmbH, Irma Heine-Penning (Leitung Qualitätsmanagement und Organisationsentwicklung) und Oliver Butsch (Personalleiter) freuen sich über die Auszeichnung für eine bewusste Familienpolitik

Bus- und Ringzugverkehr während den Pfingstferien

Freizeitregelung für Inhaber der MonatsCard Schüler, KidCard und AboCard Azubi

In der Zeit vom 26.05. bis einschließlich 06.06.2015 verkehren die Busse im Landkreis Tuttlingen wie an landeseinheitlichen Schulferien. Diese sind im Fahrplan mit einem „F" gekennzeichnet. An Pfingstmontag, 25.05.2015 sowie an Fronleichnam, 04.06.2015 fahren die Busse wie an Sonn- und Feiertagen.

Außerdem gilt für Inhaber der MonatsCard Schüler, KidCard und AboCard Azubi vom 26.05. bis einschließlich 06.06.2015 ganztägig die Freizeitregelung für alle Verbundverkehrsmittel der Verkehrsverbünde Tuttlingen (TUTicket), Rottweil (VVR), Schwarzwald-Baar (VSB) sowie im Verkehrsverbund Hegau-Bodensee (VHB).

Die Ringzüge im gesamten „3er"-Gebiet (Landkreis Tuttlingen, Landkreis Rottweil und Schwarzwald-Baar-Kreis) fahren in den Pfingstferien nach dem üblichen Fahrplan.
Für alle Fragen zum Fahrplan und zu den Tarifen steht Ihnen das TUTicket-KundenCenter unter der Rufnummer 07461/926-3500 gerne zur Verfügung oder besuchen Sie uns auf unserer Homepage unter www.tuticket.de.

TUTicket wünscht gute Fahrt und schöne Pfingstferien.

KINDERGARTEN NACHRICHTEN

Gemeindekindergarten Liptingen

Nachdem der Markttag nun hinter uns liegt und wir mit unserer Kaffeestube erfolgreich waren, wollen wir uns bei den Eltern unserer Kindergartenkinder, bei den Eltern der Grundschulkinder und den Gemeindemitglieder recht herzlich bedanken.

- Für die vielen Torten und Kuchen
- Für die Mithilfe beim Aufbau, bei der Durchführung und beim Abbau
- Beim Bauhof, bei den Hausmeistern, bei den Reinigungsfrauen, bei der Grundschule, beim Trachtenverein und bei der Theatergesellschaft für die Unterstützung

Ein herzliches Dankeschön an alle Marktbesucher, die bei uns in der Kaffeestube einkehrten.
Ihr Kindergartenteam mit Elternbeirat

KIRCHLICHE Nachrichten

Evangelische Kirchengemeinde Emmingen-Liptingen

Wochenspruch:
„Es soll nicht nur durch Heer oder Kraft, sondern durch meinen Geist geschehen, spricht dere Herr Zebaoth."
(Sach 4, 6)

Pfingstsonntag, 24.05.2015
Friedenskirche Emmingen:
09:30 Uhr Gottesdienst mit Abendmahl und Kinderkirche
Pfarrer Schlimper

Pfingstmontag, 25.05.2015
Der Gottesdienst auf dem Bumbis entfällt

Während der Schulferien finden keine Gruppen und Kreise statt.

Haushaltsplan 2015
Der Plan für die kirchliche Arbeit 2015 wird in der Zeit vom 26.05.2015 bis 02.06.2015 im Pfarramt in der Möhringer-Vorstadt, Unter Jennung 15 ausgelegt und kann dort eingesehen werden.

Bericht zur Jahresrechnung 2014
Der Bericht zur Jahresrechnung 2014 wird in der Zeit vom 26.05.2015 bis 02.06.2015 im Pfarramt in der Möhringer-Vorstadt, Unter Jennung 15 ausgelegt und kann dort eingesehen werden.

Pfarramt: Tel. 07461-75467;
Fax 07461-164965
e-mail:
pfarramt@evang-kirche-moehringen.de
Homepage:
www.evang-kirche-emmingen.de

Kath. Landfrauenbewegung Freiburg

Besinnungswochenende, 26. – 28. Juni 2015, „Dem Leben trauen" Ermutigungen für den Alltag von Teresa von Avila

Pilgerwanderung „In allen Wetterlagen für das Leben lernen" im Elztal vom 07. – 08. August 2015
Achtsam pilgern, Natur erleben, den Augenblick genießen. Mit meditativen Elementen und Impulsen für den Alltag.

Auszeit für Frauen und Kinder vom 31.08. – 04.09.15 im Haus Marienfried, Oberkirch (Ortenau) „Ich und das Kind – das Kind und ich". Viele Anregungen ermöglichen neue Lebensfreude und erschließen neue Kraftquellen. Meditation und Natur, Gebet, Kreativität und Gemeinschaft sind ebenfalls wichtige Elemente dieser Auszeit. Kinderbetreuung wird angeboten.

„LandLeben" erleben für Jugendliche und junge Erwachsene ab 15 Jahren
Anpacken statt rumsitzen, mit Tieren zusammen sein, draußen auf dem Feld, im Garten oder im Stall mithelfen, nette Leute kennen lernen. Das ist möglich im Projekt „LandLeben". Vom Schwarzwald bis an den Bodensee werden passende Bauernhöfe vermittelt. (Gefördert von der Landwirtschaftl. Rentenbank.)

Infos und Anmeldung:
Kath. Landfrauenbewegung, Okenstr. 15, 79108 Freiburg
Tel. 0761 5144-243,
info@kath-landfrauen.de

VEREINSMITTEILUNGEN

Gemeinschaft der Eigenheimer und Gartenfreunde

Vorankündigung:
Einführung von Boulespieltagen auf unserer Boulebahn am Pavillon

In der Jahreshauptversammlung unserer Gemeinschaft wurde vorgeschlagen, ob man nicht Spieltage einführen könnte um die neue Boulebahn an unserem Pavillon besser zu nutzen. Die Vorstandschaft hat dies aufgegriffen und lädt deshalb über den Sommer jeden 2. Freitag im Monat unsere Mitglieder zu einem Spieltag an unserer Boulebahn ein. Bei schlechtem Wetter könnten wir zum Kartenspielen in unser Pavillon ausweichen. Der **1. Spieltag** soll jetzt am **Freitag, den 12. Juni 2015 um 18:00 Uhr** stattfinden. Wir bitten euch diesen Termin schon jetzt vorzumerken.

Gesangverein Harmonie 1845 Emmingen-Egg

Die nächsten Proben finden wie folgt statt:
Dienstag, 02.06.2015 um 19.30 Uhr Haupt- und Projektchor!!!
Am 26.05.2015 finden **KEINE** Proben statt!

MSC Emmingen-Liptingen e.V.

Am kommenden Pfingstsamstag von 10.30 -17.30 Uhr werden sich die Jugendmotocrossteams des MSC-Emmingen-Liptingen, MSC Hornberg, MCF Ippingen, MSC Konstanz und MSC Langnau in den verschiedenen Hobby- und Expertenklassen auf dem Buhlenhof-Gelände in spannenden Rennen messen.

Am Pfingst-Sonntag findet dann das Clubrennen von 10.30 – 17.00 Uhr statt.

Die gesamte Einwohnerschaft ist herzlich eingeladen, unsere Fahrer anzufeuern.

Für das leibliche Wohl ist wie immer bestens gesorgt. Eintritt sowieso frei.

Musikverein Trachtenkapelle Emmingen ab Egg e.V.

Probetermine:
Trachtenkapelle
Freitag, 22. Mai, 20:00 Uhr

Tubaman:
Pfingstferien, nächste Probe am 8. Juni.

Zöglingsgruppe:
Donnerstag, 21. Mai, 17:15 Uhr

Jugendkapelle:
Donnerstag, 21. Mai, 18:30 Uhr

Eventuell findet am kommenden Donnerstag (28. Mai) trotz Pfingstferien Probe für die Zöglinge und/oder Jugendkapelle statt. Unser neuer Jugenddirigent Diego wird dies in dieser Woche klären.

Terminvorschau:
4. Juni, Donnerstag, Rust-Europapark
7. Juni, Sonntag, Fronleichnamsprozession
www.Musikverein-Emmingen.de

SV 1922 Emmingen a.E. e.V. Abt. Tennis

DAMEN 40 3:3 GEGEN MURG
Martina Gnirß - 6:2, 6:3
Anja Raabe - 6:3, 6:3
Susanne Ziesemer - 3:6, 1:6
Ulrike Heiß - 5:7, 6:3, 10:7
Heiß/G.Hartneck - 4:6, 6:4, 3:10
Raabe/Ziesemer - 5:7, 2:6

HERREN 2 SIEGEN MIT 4:2 GEGEN TC KONSTANZ
Oliver Heiß - 6:3, 6:0
Dominik Werner - 6:0, 6:7, 10:4
Robin Keller - 3:6, 5:7
Malte Endres - 6:4, 0:6, 7:10
Heiß/Endres - 4:6, 6:4, 10:8
Werner/Keller - 7:6, 6:2

HERREN 50 ZEIGEN STARKE LEISTUNG BEIM 3:6 GEGEN NIK.KONSTANZ
Bernd Schmitz - 6:1, 6:0
Fritz Keller - 5:7, 1:6
Thomas Ziesemer - 6:2, 6:3
Siegfried Leiber - 0:6, 1:6
Walter Bauer - 0:6, 1:6
Martin Heiss - 1:6, 2:6
Schmitz/Keller - 6:3, 6:3
Ziesemer/Leiber - 5:7, 3:6
Bauer/Heiss - 0:6, 1:6

DAMEN 40 BEZWINGEN WEILERSBACH 4:2
Martina Gnirß - 7:5, 5:5 (w.o.)
Anja Raabe - 3:6, 6:3, 8:10
Susanne Ziesemer - 6:3, 6:4
Ulrike Heiß - 6:1, 6:1
Raabe/Heiß - 6:3, 6:1
Ziesemer/Dollenmayer - 1:6, 2:6

Nächste Begegnungen
Samstag 23.05.
U18W gegen Pfullendorf
U16M gegen Steißlingen
D40 gegen Geisingen

Junger Ring

Am Freitag, den 8. Mai 2015 fand die Jahreshauptversammlung des Jungen Rings in Emmingen statt. Der Vorstand Manuel Feige sowie die Kassiererin und die Schriftführerin berichteten über Veranstaltungen im letzten Jahr: Barbetrieb bei der JHV des MR Tuttlingen- Stockach in Heudorf, Eisverkauf am Vatertag auf dem Burghof und dem Wenigsbronnerhof, Ausflug in den Europapark, Teilnahme am Kinderferienprogramm und zahlreiche Stammtische.
Nicole Fehringer legte ihr Amt als Vorstandsmitglied nieder. Daraufhin fanden Wahlen statt, bei denen Florian König vom Beirat in die Vorstandschaft und Marius Martin in den Beirat gewählt wurden.
Anschließend ließen wir den Abend mit allen Helfern des Mega Fäschds bei einem gemeinsamen „Helferfest“ ausklingen.

EmmiLis Büchertruhe

In den **Pfingstferien** ist EmmiLis Büchertruhe geöffnet am Donnserstag, 28. Mai und am Montag, 1. Juni jeweils von 16.00 - 17.30 Uhr. Es ist also nur am Pfingstmontag und an Fronleichnam geschlossen.

SG Emmingen-Liptingen

LETZTER HEIMSPIELTAG!
Am Pfingstsamstag treten beide Mannschaften ein letztes Mal in der Saison 2014/15 zuhause an. Über viele Zuschauer zum Heimspielabschluss freuen sich beide Teams!
Samstag, 23.05.2015, 14:00 Uhr: SG Emmingen/Liptingen 2 – SV Volkertshausen 2
Samstag, 23.05.2015, 16:00 Uhr SG Emmingen/Liptingen – SV Kreenheinstetten-Leibertingen

Fußballjugend SG Emmingen-Liptingen

Ergebnisse von letzter Woche:

Freitag 15.05.
B-Jgd.
SG Liptingen – SG Hausen a.d.A.
auf 6.6.2015 verlegt
E-Jgd.
SV Orsingen-Nenzingen –
SV Emmingen a.Egg 5:1

Samstag 16.05.
C-Jgd.
SG Emmingen a. Egg –
SG Orsingen-Nenzingen 2 2:1

Am kommenden Wochenende finden keine Jugendspiele statt

VdK Sozialverband VdK

Der VdK-Ortsverband Emmingen-Liptingen informiert:
DRK-Tanztreffen – auch 2015 wieder Schnupperangebot für VdK-Mitglieder

Auch 2015 ermöglicht der VdK Baden-Württemberg seinen Mitgliedern, das Tanzen im fortgeschrittenen Alter (neu) zu entdecken. Dies sieht eine Kooperation mit dem Deutschen Roten Kreuz (DRK) Baden-Württemberg vor. Danach können interessierte VdK-Mitglieder kostenlos, unverbindlich und einen Monat lang eine DRK-Tanzgruppe aufsuchen und dort mitmachen. Um dieses Schnupperangebot nutzen zu können, muss das VdK-Mitglied den entsprechenden Artikel aus der Mai-2015-VdK-Zeitung (Seite 14) zum DRK-Tanztreff mitbringen und dem Übungsleiter vorlegen. Zuvor empfiehlt sich die vorherige Kontaktaufnahme mit dem Tanzübungsleiter. In den DRK-Tanzgruppen stehen vor allem Folkloretänze aus aller Welt und zu passender Musik auf dem Programm. Weitere Informationen beim VdK-Landesverband unter (0711) 61956-53. Auskünfte über den Sozialverband VdK erteilt der Vorsitzende des Ortsverbandes Emmingen-Liptingen, Klaus Ackermann, Herrenstraße 2, Telefon (07465) 502.

Liptinger Motorradausfahrt!

Unsere Ausfahrt vom 10.07. - 12.07.2015 führt uns in diesem Jahr nach Tramin/Südtirol.
Nähere Informationen und Anmeldungen unter Tel. 07465 / 2098.
Anmeldeschluss 25.05.2015

Gesangverein 1845 Liptingen

Wir bedanken uns ganz herzlich für den zahlreichen Besuch am vergangenen Markttag bei uns im Garten des alten Kindergarten und in unserem dortigen Zelt. Wir freuen uns sehr, dass so viele Gäste unser Angebot wahrgenommen haben und bedauern, dass die Speisenvielfalt aufgrund dieser Nachfrage im Verlauf des Nachmittags etwas kleiner wurde ....Beim angenehmen Frühlingswetter herrschte bei uns – wie auf dem gesamten Dorffest – eine harmonische Stimmung (auch wenn es mit der Alpensicht nicht ganz geklappt hat...) Unser ganz besonderer Dank gilt allen, die zum guten Gelingen beigetragen haben: allen Helferinnen und Helfern beim Auf- und Abbau, vor und hinter der Theke, den Bedienungen und auch den Eltern für die Aufsicht bei der Springburg, sowie der Firma **Bronner&Martin** für ihre Spende. Für die große Unterstützung von **Ulrike Peters,** ihrer **Familie** und all ihren **Mitarbeitern** ebenfalls ein ganz besonderes Dankeschön!
So können wir uns eigentlich schon auf's nächste Dorffest freuen ...

Musikverein Liptingen

Dorffest Liptingen
Der Musikverein möchte sich noch für den zahlreichen Besuch in unserem Zelt beim Dorffest und Markttag bedanken. Wir hoffen sie hatten ein paar schöne Stunden bei uns. Unserer besonderer Dank gilt den vielen Helferinnen und Helfern in und um unser Musikerzelt.
Ein besonders herzliches Dankeschön gilt der Familie Bertsche vom Landgasthaus Sonne für die großzügige Unterstützung die wir erfahren durften. Auch unserer aktiven Musikantin Beate Birkmaier gilt ein besonderes Dankeschön, da sie für die leckeren Linsen am Sonntag gesorgt hat.

Sportverein Liptingen e.V.

Dorffest mit Markttag
Der Sportverein Liptingen bedankt sich recht herzlich für den zahlreichen Besuch anläßlich der beiden Dorffesttage. Wir hoffen, dass unsere Gäste zufrieden waren. Danke an alle, die uns über die Dorffesttage bei Vorbereitung, Aufbau, Bewirtung und Abbau unterstützten. Unser besonderer Dank gilt der Gemeindeverwaltung für die Organisation und der Familie Josef Knopf für die Bereitstellung von Haus und Grundstück.

Sportverein Liptingen e.V. Abteilung Tischtennis

Relegationsspiele zur Kreisliga
SV Liptingen II-
SV Marschalkenzimmern I 9:7
SG Deißlingen II-SV Liptingen II 9:3
Ohne große Hoffnungen war die 2. Mannschaft des SV Liptingen zu den Relegationsspielen zur Kreisliga gereist, da mit Klaus Staudt u. Alexander Schmitt 2 Stammspieler ersetzt werden mussten. Sie wurden durch Manuel Reichle u. Georg Siebierski ersetzt, die sich jedoch gut schlugen.
Im 1. Spiel gegen den Tabellenzweiten der Staffel I, den SV Marschalkenzimmern erwischten die Liptinger einen schwachen Start und lagen nach den Doppeln 0:3 zurück. Zwar konnten Horst Schoch u. Erhard Konrad auf 2:3 verkürzen, doch gingen sämtliche anderen Spiele, teilweise erst im 5. Satz, verloren. Dies ließ den Kampfgeist erwachen u. Horst Schoch, Erhard Konrad, Klaus Sauter, Jörg Kamutzky, Manuel Reichle u. Georg Sieberski wandelten den Rückstand in eine 8:7-Führung um. Georg Siebierski/Erhard Konrad stellten mit einem 3:0 im Schlußdoppel den Sieg sicher.
In der 2. Begegnung, die nach mehrstündiger Pause gegen die Reserve des zukünftigen Landesligisten SG Deißlingen, hatten die Liptinger nichts mehr zuzusetzen. Ein Doppelerfolg durch Klaus Sauter/Jörg Kamutzky sowie Einzelsiege von Klaus Sauter u. Manuel Reichle blieben die einzige Ausbeute.

Der BLHV informiert

Der BLHV Kreisverband informiert zum Thema Wildschäden: Das neue Landesjagdgesetz hat für die Bauern auch beim Wildschadensersatz Neuerungen gebracht. Zwar muss jeder Wildschaden wie bisher innerhalb einer Woche beim Rathaus schriftlich angemeldet werden. Das bewährte amtliche Schlichtungsverfahren bei der Gemeinde wurde jedoch abgeschafft. Können sich der Landwirt und der Jäger nicht über die Höhe des Schadensersatzes einigen, sind sie künftig schnell bei Gericht. Bei größeren Schäden muss der Landwirt sofort über einen Anwalt einen gerichtlichen Gutachter einschalten, wenn er seinen Anspruch auf Wildschadensersatz nicht verlieren will. Maisäcker müssen auch künftig nicht eingezäunt werden. Der Bauer muss nur in Kooperation mit dem Jäger diesem die Möglichkeit geben, die Wildschweine zu bejagen, bevor diese im Mais zu Schaden gehen. Wenn solche Bejagungsschneisen im Mais ihren Zweck erfüllen sollen, dürfen sie nicht durch Spaziergänger beunruhigt werden. Überhaupt kann jeder bei der Gestaltung seiner Freizeit seinen Beitrag dazu leisten, dass Wildschweine nicht gezwungen sind, ihren Hunger im Maisacker zu stellen. Wenn dies jedoch der einzige Ort ist, an dem die Wildschweine noch Ruhe vor den Menschen haben, sind Schäden vorprogrammiert.

Nehmen Sie also bitte Rücksicht auf wildlebende Tiere in Ihrer Freizeit: Bleiben Sie auf Wegen, lassen Sie Ihren Hund nicht unbeaufsichtigt herumlaufen und beschränken Sie Ihre Freizeitaktivitäten auf den Tag und lassen Sie bei Nacht der Natur und allen wildlebenden Tieren ihre Ruhe. Die Natur und Ihre Nachbarn aus der Landwirtschaft werden es Ihnen danken!

Ihr BLHV-Kreisverband

Veranstaltungen im Haus der Natur Beuron

Faszination Greifvögel.
Exkursion am Freitag, 29. Mai, 14 Uhr
Fernglas bitte mitbringen, wenn vorhanden.
Leitung: Armin Hafner; Treffpunkt: Haus der Natur; Gebühr: 3,- €; Anmeldung bis Mittwoch, 27. Mai beim Haus der Natur, Telefon 07466/9280-0, info@nazoberedonau.de.

Wanderung entlang des Südwestalb-Traufs.
Freitag, 29. Mai, 17 Uhr
Treffpunkt: Parkplatz Wachtfelsschule Kolbingen; Anmeldung und Informationen beim Wanderführer Hildebert Hipp, Telefon 07463/8641, hipp.hildebert@t-online.de

Ende des redaktionellen Teils