EMMINGEN-LIPTINGEN

STAATLICH ANERKANNTER ERHOLUNGSORT

's Blättle

56. JAHRGANG • FR, 25. OKTOBER 2019 • NR. 43

Uhrumstellung auf Winterzeit S. 6

Neue Mitarbeiterin bei der Gemeindeverwaltung S. 2

Endlich fertig: Mühlewiesweg

1200 Emmingen

Eine weitere Zusammenkunft bezüglich der 1200-Jahrfeier findet am **Donnerstag, den 07.11.2019, 19:00 Uhr,** im Rathaus Emmingen, statt.

Für das Treffen am 07.11.2019 erhalten die Personen, die bisher beteiligt sind noch eine persönliche Einladung. Aber wir freuen uns auch weiterhin über neue Gesichter. Wir wollen über den aktuellen Planungsstand berichten und auch die einzelnen Arbeitsgruppen sollen einen Bericht zum Stand Ihrer Arbeiten geben. Vor allem das Jubiläumswochenende wird sicher noch die eine oder andere Diskussion bringen. Zu diskutieren gibt es die Frage, ob zum Jubiläum Fahnen hergestellt werden sollen (ähnlich wie beim Narrentreffen in Emmingen). Auch die Sonderprägung einer Jubiläumsmünze gilt es zu besprechen.
In zwei Monaten beginnt das Jubiläumsjahr, und am **Sonntag, 12 Januar 2020 findet um 18:00 Uhr der Neujahrsempfang der Gemeinde Emmingen-Liptingen** in der Witthohhalle statt.

Dazu ist bereits heute die gesamte Einwohnerschaft auf das Allerherzlichste eingeladen. Neben einer Ansprache durch einen Gastredner wird unser Jubiläumsbier vorgestellt und kann verkostet werden. Ein Umtrunk mit Kleinigkeiten gegen den Hunger wird den Neujahrsempfang abrunden.

Neue Mitarbeiterin bei der Gemeindeverwaltung

Seit dem 1. Oktober arbeitet Doriana Rapuano in der Gemeindeverwaltung Emmingen-Liptingen. Ihr Aufgabengebiet umfasst Tätigkeiten in der Gemeindekasse/Buchhaltung sowie im Einwohnermeldeamt und Bauamt. Sie ist gelernte Automobilkauffrau und schloss ihre Ausbildung im Autohaus Brütsch erfolgreich ab. Nun freut sie sich über die neuen beruflichen Herausforderungen im Rathaus Emmingen.

WICHTIGE RUFNUMMERN

Bürgermeister Joachim Löffler
privat 920273

Rathaus Emmingen
Telefon 9268-0
Telefax 9268-88
E-mail info@emmingen-liptingen.de
Internet www.emmingen-liptingen.de

Rathaus Liptingen
Telefon 92097-0
Telefax 92097-18

Bauhof Emmingen 9091260

Wassermeister
Reinhold Renner 309

Hausmeister Emmingen
Waldemar Reider 0174/9052539

Hausmeister Liptingen
Georg Kotrle 0176/20098414

Nachbarschaftshilfe
Emmingen-Liptingen 9268-92

Hospizgruppe Tuttlingen 0173/8160160

Rettungsdienst 112

Polizei Tuttlingen 07461/9410

badenova AG u. Co. KG 07462/9444-0
Bereitschaftsdienst 01802-767767

Energiedienst Rheinfelden (Emmingen)
Störungsnummer 07623/92-1818

EnBW Störungsnummer (Liptingen)
0800/3629-477

Telefonseelsorge 0800/1110111
0800/1110222

Alten- und Krankenpflege
für Emmingen 07704/224
und Liptingen, Soz. St. "St. Beatrix"

Fachstelle für Pflege und Senioren,
Gartenstraße 22, 78532 Tuttlingen
Tel. 07461/926-4602, -4603 und -4604
fps@landkreis-tuttlingen.de
Internet: www.fps.landkreis-tuttlingen.de

Familienpflege 0771/8322810

Schulsozialarbeiterin
Nicole Henke 0157/84845285
schulsozialarbeit-emmingen-liptingen@web.de

Jugendreferentin
Nathalie Flösch 0176/24863738
juref-el@gmx.de

Probleme mit Drogen?
Psychosoziale Beratungs- und Behandlungsstelle, Drogen- und Alkoholberatung, Freiburgstr. 44, 78532 Tuttlingen Tel. 07461/966480
Mittwoch 15.00 - 18.00 Uhr,
Offene Sprechstunde ansonsten Gespräche nach Vereinbarung

WOCHENDIENST FÜR ÄRZTE

Die bundesweite Rufnummer für den allgemeinen ärztlichen Bereitschaftsdienst ist 116 117.

Die Rufnummern der fachärztlichen Bereitschaftsdienste im Landkreis Tuttlingen sind
0180/6077212 (Augenärzte)
0180/6074611 (Kinderärzte) und
0180/6077211 (HNO-Ärzte).

Montag bis Freitag 9 bis 19 Uhr: docdirekt - Kostenfreie Onlinesprechstunde von niedergelassenen Haus- und Kinderärzten, nur für gesetzlich Versicherte unter 0711 – 96589700 oder docdirekt.de

IMPRESSUM

HERAUSGEBER:
78576 Emmingen-Liptingen

Verantwortlich für den amtlichen Inhalt einschließlich Sitzungsberichte der Gemeindeorgane und anderer Veröffentlichungen der Gemeindeverwaltung Emmingen-Liptingen ist Bürgermeister Joachim Löffler oder sein Stellvertreter im Amt.

FÜR DEN ANZEIGENTEIL/DRUCK:
Primo-Verlag Anton Stähle GmbH & Co. KG, Messkircher Str. 45, 78333 Stockach.
Tel. 07771/9317-11,
Fax 07771/9317-40.
anzeigen@primo-stockach.de
www.primo-stockach.de

Erscheint einmal wöchentlich in der Regel freitags. Bezugspreis: 10,80 EUR jährlich.

Theatrino: Der „Bücherwurm“ in der Grundschule

„Der Bücherwurm“ ist ein Theaterstück, das auf ganz eigene Weise vom Lesen und dem damit verbundenen „Kopfkino“ handelt.

Unser „Bücherwurm“ zog vergangenen Freitag in ein neues Buch ein und erfuhr lesend vom Eskimojungen Allack, vom Fischfang im Eis und von den Erdhäusern der Eskimos. Fortan lebte der Bücherwurm in dieser Geschichte.

Aber Bücherwurm war auch einsam. Doch nach einigen Missgeschicken und Hindernissen freundete er sich mit „Leseratte“ an, die auch einsam war und ein neues Zuhause in einem Buch suchte.

Ein Deutschunterricht besonderer Art, denn im Rahmen der „Frederickwoche“ konnte dieses gelungene Theaterstück sicherlich so manchen Schüler zum Lesen motivieren!

Artenvielfalt statt Einheitsgrün

Die Blumenzwiebeln sind pünktlich angekommen! Lassen Sie uns gemeinsam die Ortseingänge von Emmingen und Liptingen im Frühling aufblühen!

Am 26.10.2019 von 8:30 Uhr bis 12:30 Uhr sollen in beiden Ortsteilen an den Orteingängen Blumenzwiebeln gesteckt werden. Ersatztermine bei schlechtem Wetter sind der 02.11 und 09.11.2019.

Falls Sie noch kurz entschlossen dazu kommen wollen, hier die Treffpunkte:
- 8:30 Uhr Ortsschild Liptingen von Emmingen her.
- 8:30 Uhr Ortschild Emmingen von Tuttlingen her.

Aus organisatorischen und fahrtechnischen Gründen ist es wohl am Einfachsten, wenn Emminger in Emmingen und Liptinger in Liptingen Zwiebeln stecken.
Bitte bringen Sie, so Sie haben, Werkzeug wie Distelstecher, Spaten, Zwiebelsteckhölzer, etc. mit.

Wir freuen uns auf Sie! Gaby Rettkowski und Christiane Denzel

ABFALLTERMINE

Biomüll
Mittwoch, 30.10.

Grünschnitt
jeweils samstags,

Bauhof Emmingen
von 10:00 - 11:30 Uhr

Gemeinschaftshaus Liptingen
von 10:00 - 11:30 Uhr

Schrott- und Alteisensammlung
Samstag, 09.11. im Ortsteil Emmingen
weitere Informationen unter der Rubrik Feuerwehr Emmingen

GLÜCKWÜNSCHE

Alters- und Ehejubilare

Aufgrund datenschutzrechtlichen Gründen dürfen die Ehe- und Altersjubilare nur mit einer schriftlichen Zustimmung veröffentlicht werden. Dies betrifft das 50. Ehejubiläum und weitere Ehejubiläen wie diamantene oder eiserne Hochzeit, ab dem 70. Geburtstag jeden fünften darauffolgenden und ab dem 95. Geburtstag jeden jährlichen Geburtstag. Mitbürgerinnen und Mitbürger, die im Jahr 2019 ein solches Jubiläum feiern und eine Veröffentlichung wünschen, melden sich bitte direkt bei Frau Maria Kalker, Tel.: 07465/9268-11.
Die Veröffentlichung der Jubiläumsdaten kann nur erfolgen, wenn die Jubilare selbst der Gemeinde gegenüber per Einwilligung erklären, dass sie eine Veröffentlichung ihrer Ehrentage im Mitteilungsblatt wünschen.

Einwilligung zur Veröffentlichung meiner persönlichen Daten zum Alters - bzw. Ehejubiläum im Mitteilungsblatt der Gemeinde Emmingen-Liptingen
Hiermit erteile ich der Gemeinde Emmingen-Liptingen bis auf Widerruf die Einwilligung sowie den Auftrag, ab meinem 70. Geburtstag, jeden fünften darauffolgenden und ab dem 95. Geburtstag jeden jährlichen Geburtstag, meinen Namen, mein Geburtsdatum, mein Alter und meine Anschrift im Mitteilungsblatt der Gemeinde Emmingen-Liptingen zu veröffentlichen. Das Mitteilungsblatt wird ebenso auf der Internetseite der Gemeinde unter http://www.emmingen-liptingen.de/gemeinde/gemeindeblatt/ veröffentlicht.

Name, Vorname: _____

Geburtsdatum: _____

Adresse: _____

Die Einwilligung ist auf unbestimmte Zeit gültig. Sie haben jederzeit das Recht, das Einverständnis zur Nutzung/Weitergabe ihrer Daten zu widerrufen.

_____
Ort, Datum Unterschrift

AUS DEM RATHAUS

Aus den Reihen des 1200jahr-Feier-Teams möchten einige Frauen ein Kochbuch anlässlich des Jubiläums gestalten. Es wäre wünschenswert, dass möglichst viele Mitbürger/innen ihre Rezepte hierfür preisgeben. Die eine oder andere Person kocht schon immer ein bestimmtes Rezept, das womöglich noch von der Mutter oder Großmutter übernommen wurde und in der Familie sehr begehrt ist. Wenn Sie sich jetzt angesprochen fühlen, zögern Sie nicht, mit uns Kontakt aufzunehmen. Wir freuen uns über jedes neue Rezept. Ansprechpartnerin sind hier Andrea Störk Tel. 1273 und Gaby Grathwohl Tel. 91167.

Redaktionsschlussänderung

Wegen des Feiertages „Allerheiligen“ wird in der 44. KW der Redaktionsschluss um einen Tag auf
Montag, 28. Oktober 2019, 16:00 Uhr
im Rathaus in Emmingen vorverlegt.

Bitte beachten Sie dies bei Ihren Veröffentlichungen.

Später eingehende Texte können leider nicht berücksichtigt werden.

AUS DEM GEMEINDERAT

Bebauungsplan „Rechter Brühl III“

Nachdem vor ca. zwei Jahren die Bauplätze im Gebiet „Rechter Brühl II“ veräußert wurden, gibt es keinen Bebauungsplan im Ortsteil Liptingen mehr wo Bauplätze generiert werden können. Deshalb hat der Gemeinderat beschlossen, die bereits im Zuge einer Entwicklungskonzeption vorliegende Planung in einem Teilabschnitt einem Bebauungsplanverfahren zu unterziehen. Dabei sollen je nach letztendlicher Einteilung 38 bis 42 Bauplätze entstehen.
Nach Vorabstimmung mit dem Landratsamt kann der Bebauungsplan „Rechter Brühl III“ im beschleunigten Verfahren aufgestellt werden. Dieses beschleunigte Verfahren beinhaltet, das maximal bebaubare Grundstücksflächen von 10.000 m² entstehen, was eben dann diese 38 - 42 Bauplätze ergibt und dass keine Anhaltspunkte für eine Beeinträchtigung von Natura - 2000 - Gebieten (Vogelschutzgebiete, FFH-Gebiete) vorliegen. Herr Rüdiger Stehle vom Büro KommunalPlan aus Tuttlingen erläuterte das weitere Verfahren und ging auf Fragen aus dem Gremium ein. Letztendlich beschloss der Gemeinderat einstimmig:
„Die Aufstellung des Bebauungsplanes einschließlich der örtlichen Bauvorschriften „Rechter Brühl III“ für den im beigefügten Lageplan dargestellten Geltungsbereich gemäß § 2 Abs. 1 BauGB wird beschlossen“. (Der Lageplan ist an anderer Stelle dieses Mitteilungsblattes abgedruckt).

Bebauungsplanverfahren „Flst. 3067“

Auch hier ging es wie im Punkt „Rechter Brühl III“ um den Aufstellungsbeschluss im beschleunigten Verfahren für eine Fläche von rund 3.000 m² im Bereich Wehstetten. In einer früheren Sitzung hatte sich der Gemeinderat grundsätzlich mit der Aufstellung dieses Bebauungsplanes befasst. Der Veranlasser des Bebauungsplanverfahrens hatte sich zudem bereit erklären müssen, sämtliche Kosten des Aufstellungsverfahrens zu tragen. Auch hier erläuterte Herr Rüdiger Stehle vom Büro KommunalPlan aus Tuttlingen die wesentlichen Details und ging auf Fragen aus dem Gremium ein. Sodann erfolgte folgender Beschluss:
Die Aufstellung des Bebauungsplanes einschließlich der örtlichen Bauvorschriften „Flst. 3067“ in Wehstetten für den im Lageplan dargestellten Geltungsbereich gemäß § 2 Abs. 1 BauGB wird beschlossen. (Der Lageplan ist an anderer Stelle dieses Mitteilungsblattes abgedruckt).

Fassadensanierung am Rathaus Emmingen

Die Fassade am Rathaus Emmingen wurde zuletzt 1997 überarbeitet. Seither hat der Putz doch merklich gelitten, vor allem aber auch die Fensterläden sind stark verwittert und mussten teilweise schon repariert werden. Es macht daher Sinn, die Fassade und die Fensterläden für das Jubiläumsjahr herrichten zu lassen.

Bürgermeister Löffler ging darauf ein, dass es mit dem Landesdenkmalamt diesbezüglich doch einige Schwierigkeiten zu überbrücken gebe. Da das Rathaus in Emmingen denkmalgeschützt sei, fordert das Landesdenkmalamt eine gesamtheitliche Konzeption und ist nicht bereit, die ursprünglich von der Gemeindeverwaltung angedachte Erneuerung der Fensterläden durch Alufensterläden zu genehmigen. Durch Architekt Eusebius Moser waren die anstehenden Arbeiten, also die Fassadengestaltung sowie die Auswechslung/Reparatur der vorhandenen Fensterläden, ausgeschrieben worden. Während für die Putz- und Malerarbeiten nur ein wertbares Angebot eingegangen ist, gab es für den Ausschreibungspunkt der Reparatur von Holzläden und dem teilweisen Erneuern drei Angebote. Zudem ergab sich eine neue Variante, da angeboten worden war, alle Fensterläden zu erneuern und diese Fensterläden mit einer aufgesetzten Aluminiumleiste, die vor der Verwitterung schützen soll, zu versehen.
In der anschließenden Diskussion wurden Für und Wider der verschiedenen Varianten durchgesprochen. Letztendlich war die weitgehende Mehrheitsmeinung, dass ein komplettes Auswechseln der Fensterläden mit dieser aufgesetzten Aluminiumleiste Sinn mache, vorausgesetzt das Landesdenkmalamt stimme dieser Variante zu. Insofern wurde beschlossen, die anstehenden Putz- und Malerarbeiten an die Firma Harald Keller aus Emmingen zum Angebotspreis von 35.532,33 EUR und die Lieferung der neuen Holzfensterläden mit aufgesetzter Aluminiumschiene zum Angebotspreis von 23.727,41 EUR an die Firma SGZ Letzgus aus Hattingen zu vergeben.

Vergabe von Bestattungsleistungen

Mit der Firma Sichler aus Tuttlingen ist seit dem Jahre 2009 ein entsprechender Bestattungsvertrag abgeschlossen. Dieser war von der Firma Sichler zum Ende des Jahres 2019 gekündigt worden. Eine Neuausschreibung erbrachte leider nur eine sehr beschränkte Anzahl an Angeboten.

Das günstigste Angebot stammt erneut von der Firma Sichler mit folgenden Preisen:

Öffnen und schließen eines Grabes maschinell:	580,00 EUR
Öffnen und schließen eines Grabes von Hand:	580,00 EUR
Öffnen und schließen eines Urnengrabes:	200,00 EUR
Durchführung eines Bestattungsaktes:	260,00 EUR

Es handelt sich um Nettopreise und die Gültigkeit ist bis 31.12.2021 vorgegeben. Diese Angebotspreise bedeuten, dass teilweise über 100 % Preissteigerungen auftreten, was vom Gemeinderat natürlich und richtigerweise kritisch hinterfragt wurde. Auch der Vergleich mit anderen Gemeinden hatte ergeben, dass dort teilweise wesentlich günstigere Preise, ebenfalls von der Firma Sichler, vorhanden sind.
Durch die Verwaltung wurde ausgeführt, dass die Firma Sichler Personalmangel habe und den deutlichen Preisaufschlag damit rechtfertige, dass damit dann auch neue Mitarbeiter

besser bezahlt werden können und somit ein neues Angebot überhaupt abgegeben werden konnte. Im Zuge ohnehin anstehender Berechnungen bei den Bestattungsgebühren werden die neuen Preise dann berücksichtigt werden.

Bei einer Nein-Stimme und einer Enthaltung beschloss der Gemeinderat den Zuschlag der Firma Sichler zu geben. Eine Anmerkung gab es noch hinsichtlich der reinen Durchführung des Bestattungsaktes, was sowohl in Emmingen wie Liptingen von örtlichen Firmen angeboten worden ist. Hier legte man Wert darauf, dass der Bestattungsakt, also das Grab öffnen, die Durchführung des Bestattungsaktes und das Verschließen des Grabes am besten in einer Hand wäre. Dem folgte der Gemeinderat in der entsprechenden Abstimmung.

Wasserrechtsantrag für eine Regenwasserbehandlungsanlage
Zur Entwässerung des neugebauten Betriebsgebäudes/ Bauhofs der Udo Störk Holding soll für die Regenwasserbehandlung eine Versickerungsmulde hergestellt werden. Durch entsprechende Versuche wurde festgestellt, dass das Versickerungsvermögen des Untergrundes ausreichend sei. Gelegentliche Abschläge in den Regenwasserkanal der Gemeinde können dabei unberücksichtigt bleiben. Einstimmig stimmte der Gemeinderat dem Wasserrechtsantrag zu und nahm auch zur Kenntnis, dass durch diese Anlage die Firma bei der Regenwasserbehandlung eine deutliche Gebührenentlastung erfahre.

Bekanntgaben, Anfragen und Wünsche
Bürgermeister Löffler gab bekannt, dass die Volksbank Schwarzwald-Donau-Neckar in Bezug auf die vom Gemeinderat verfasste Resolution geantwortet habe. Es bleibt bei der Schließung der Filiale in Liptingen. Wobei nochmals die Gründe des Entschlusses der Volksbank dargelegt wurden und auch, dass die Automatenfiliale bestehen bleibe. Zudem sei man noch in Vorbereitung eines Shuttle-Services für Kundschaft aus Liptingen, die in Emmingen Beratungsangebote wahrnehmen möchten.
Der Gemeinderat nahm die Antwort des Volksbankvorstandes zur Kenntnis und legte aber Wert darauf, dass die jetzt noch vorhandenen Einrichtungen auch gepflegt und beibehalten werden.

Aus dem Gemeinderat gab es verschiedene Anfragen. Zum einen zum Bild „Schlacht bei Liptingen“, das immer mehr durch die trockene Luft im Sitzungssaal leide. Hierzu sagte Bürgermeister Löffler, dass der Fall im Denkmalamt in Freiburg seit Mai dieses Jahrs liege und er auf eine Entscheidung warte. Zudem sprach Richard Gnirß die anstehenden Theateraufführungen in Emmingen an und dass es Dissonanzen gab bezüglich der Doppelbelegung der Halle mit Theater und Firmung. Diese Problematik sei aber unter die Beteiligten ausgeräumt wurden. Bürgermeister Löffler bestätigte, dass es hier zu einer Doppelbelegung gekommen war, die allerdings nicht von der Verwaltung zu vertreten sei. Eine Veranstaltung sei zeitlich versetzt gemeldet worden. Trotzdem sei eine zwar nicht optimale aber verträgliche Lösung gefunden worden.
Weitere Nachfragen gab es bezüglich der gärtnerisch gepflegten Grabfelder, die in Emmingen wie Liptingen geplant seien. Die Überarbeitung durch die beiden Firmen aus Tuttlingen läuft. Bürgermeister Löffler erwartet bald Angebote, die dann wiederum im Gemeinderat behandelt werden. Ein weiterer Punkt war die Ausgabe von Speisen und Getränken und die Rückgabe des Leergutes bzw. des abgeräumten Geschirrs. Es wurde darum gebeten einen Termin mit den Nutzern, die diesen Umstand bemängeln, zu vereinbaren.
In der Bürgerfrageviertelstunde hatte sich zunächst Wolfgang Mader zu Wort gemeldet. Er bemängelte den immer noch fehlenden Teil des Radweges zwischen Schuhfranz und L 440 Richtung Heudorf. Weiter kritisierte er den Zustand verschiedener Straßen, so der Neuhauser Straße und der Jägerstraße. Ein weiteres Anliegen war es ihm, dass Bauplätze schneller erschlossen werden. Denn wenn keine Plätze zur Verfügung stehen bestehe die Gefahr, dass Bauwillige abwandern. Zu den genannten Punkten nahm Bürgermeister Löffler kurz Stellung. Der Radweg sei schon lange geplant, allerdings lasse das RP Freiburg die Ausführung missen. Er wende sich jedes Jahr an die Regierungspräsidentin um daran zu erinnern. Beim Beschilderungssystem sei es ein immer wieder geäußerter Wunsch, ein solches einzuführen. Allerdings sei die Streulage in Emmingen und Liptingen eine große Schwierigkeit und bei den bisherigen Versuchen hatte zumindest ein Teil der Betroffenen kein Interesse daran, mit Eigenleistungen oder Eigenanteilen zum Realisieren beizutragen. Bei der Neuhauser Straße und Jägerstraße stimmte der Bürgermeister Herrn Mader zu. Allerdings sei z.B. die Neuhauser Straße auch in naher Zukunft wohl schlecht zu realisieren, zumal ein Ausbau mindestens 1,5 Mio. EUR koste. Vor einigen Jahren war einmal diskutiert worden, ob in der Jägerstrasse eine Einbahnregelung eingerichtet werde. Dies war von den Anliegern abgelehnt worden. Deshalb wurden dort Einbuchtungen montiert. Beim Baugebiet sei es so, das eins nach dem anderem geschehe. Momentan werde das Gebiet Bäckerhägle III in Emmingen vorbereitet und in Liptingen laufe die Vorbereitung für den Bebauungsplan Rechter Brühl III, sodass dort im Jahr 2021 ein Erschließungsabschnitt folgen könne. Es könne aber auch nicht sein, dass die Gemeinde jedes Jahr Neubaugebiete erschließt, sondern eine gewisse Wartezeit müsse wohl in Kauf genommen werden.

Otto Schoch hatte angefragt, wann die Gemeinde, nachdem nun wohnbautechnisch die Bebauungsplanaufstellung Rechter Brühl III auf den Weg gebracht werde, mit der Beratung in Sachen Gehren zu rechnen sei. Dies, so Löffler, solle noch in 2019 geschehen.

Kurt Breinlinger fragte, ob die derzeit im Gemeindewald stattfindende Bodenbeprobung auch für Privatwaldbesitzer zugänglich sein wird, was bejaht wurde. Die Beprobung soll halfen beim Waldumbau auf die richtigen Baumarten zu setzen.

JUGENDARBEIT

Das Jugendhaus Emmingen ist zu folgenden Zeiten geöffnet:
Dienstags von 16 - 19 Uhr

Das Jugendhaus Liptingen ist zu folgenden Zeiten geöffnet:
Freitags von 17 - 20 Uhr

Sprechstunde:
Montags von 15 - 18 Uhr im Jugendhaus in Emmingen.

„Große Vielfalt auf kleinem Raum“: Neues Naturschutzgebiet „Mühlebol-Wolfental“ auf der Hegaualb

Die Freiburger Regierungspräsidentin Bärbel Schäfer hat am Freitag die Verordnung für das neue Naturschutzgebiet „Mühlebol-Wolfental“ unterzeichnet. Auf etwa 90 Hektar wird damit ein abwechslungsreicher Landschaftsteil nahe des „Witthoh“, dem höchsten Punkt der Hegaualb, geschützt. Das Gebiet befindet sich auf Gemarkung der Gemeinden Emmingen-Liptingen und Immendingen sowie Engen. „Ich freue mich über den guten Abschluss des Verfahrens mit allen Beteiligten und Akteuren vor Ort. Damit erhält diese beeindruckende Landschaft auf der Hegaualb einen dauerhaften und angemessenen Schutzstatus“, betonte Regierungspräsidentin Schäfer.

Schon bei der ersten Biotopkartierung des Landes in den späten 1970er Jahren war das Gebiet aufgefallen und für einen höherwertigen Schutz empfohlen worden. In den darauffolgenden Jahren betrieben Naturschutz- und Forstverwaltung

mit langem Atem und erfolgreich den Grunderwerb für Naturschutzzwecke. Heute gehören zahlreiche Grundstücke dem Land und bilden das Rückgrat des neuen Naturschutzgebietes. Nun konnte nach Jahren der intensiven Arbeit das Schutzverfahren abgeschlossen werden. Mit dem „Mühlebol“ auf der Kuppe und dem tieferliegenden „Wolfental“ sind zwei sehr unterschiedliche Gebiete zusammengefasst worden. Die trockenen Kuppenlagen werden von ausgedehnten Wacholderheiden, beweideten lichten Kiefernbeständen und artenreichen Magerwiesen geprägt. Im „Wolfental“ finden sich dagegen orchideenreiche Nadelwälder und ein Kalk-Flachmoor – letzteres eine große Besonderheit auf der Südwestalb. Diese Landschaft bezeugt noch heute die Zeit einer extensiven landwirtschaftlichen Nutzung, die zu ungemein artenreichen Lebensräumen geführt hat und die mit Unterstützung der Naturschutzverwaltung weitergeführt werden darf und soll.

Kein Naturschutzgebiet kommt ganz ohne Nutzungs- bzw. Bewirtschaftungseinschränkungen aus. Das Schutzgebiet verlangt daher beispielsweise Einschränkungen bei der Düngeausbringung auf artenreichen Wiesen. Von den strengsten Regelungen sind aber ganz überwiegend nur die landeseigenen Flächen betroffen. Viele landwirtschaftliche Betriebe arbeiten bereits seit einigen Jahren mit der Naturschutzverwaltung zusammen. Ihre Leistungen für die Erhaltung extensiven Grünlands werden über Bewirtschaftungsverträge vergütet.
Hervorzuheben sei die konstruktive und vertrauensvolle Zusammenarbeit insbesondere mit der Gemeinde Emmingen-Liptingen, betonte Regierungspräsidentin Schäfer. Den im Gebiet tätigen landwirtschaftlichen Betrieben komme eine Schlüsselrolle bei der zukünftigen Erhaltung und Entwicklung des Schutzgebiets zu. Auch hier sei eine erfreulich gute und sachliche Zusammenarbeit erfolgt. Das Regierungspräsidium werde diese Betriebe gemeinsam mit dem Landratsamt weiter unterstützen.

Winterzeit

Am kommenden Samstag werden die Uhren wieder auf die Winterzeit von 3:00 Uhr auf 2:00 Uhr zurückgedreht.

Also nicht vergessen, vor dem Zubettgehen sämtliche Uhren eine Stunde vorzustellen.

Tierärztlicher Notdienst im November 2019

01.11.2019
Dr. Wieland, Tel: 07424 2560

02./03.11.2019
Dr. Heinemann, Tel.: 07425 21081

09./10.11.2019
Dr. Merl, Tel.: 07426 963340

16./17.11.2019
Dr. Mattes, Tel.: 07424 9607670

23./24.11.2019
Dr. Witting, Tel.: 07461 73190

Emminger Wochenmarkt

donnerstags 14 - 18 Uhr am Rathaus

Über einen Einkauf auf unserem Wochenmarkt freuen sich unsere Marktbeschicker:

- Fleisch- und Wurstwaren der Metzgerei Sulger
- Obst und Gemüse von Manfred Brecht
- Käse der Allgäuer Käsehütte immer alle zwei Wochen (die geraden Wochen)
- Honig und Bienenprodukte von Susanne Meier „Gutes aus dem Bienenstock“ (immer am 1. Donnerstag im Monat)

Bebauungsplanverfahren „Rechter Brühl III“

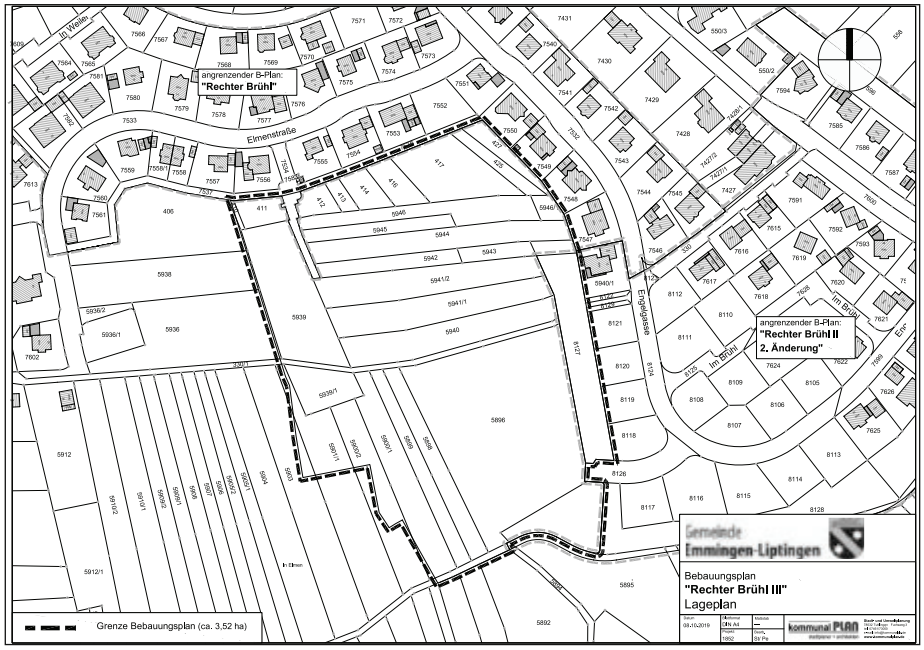

Bebauungsplanverfahren „Wehstetten Flst. 3067“

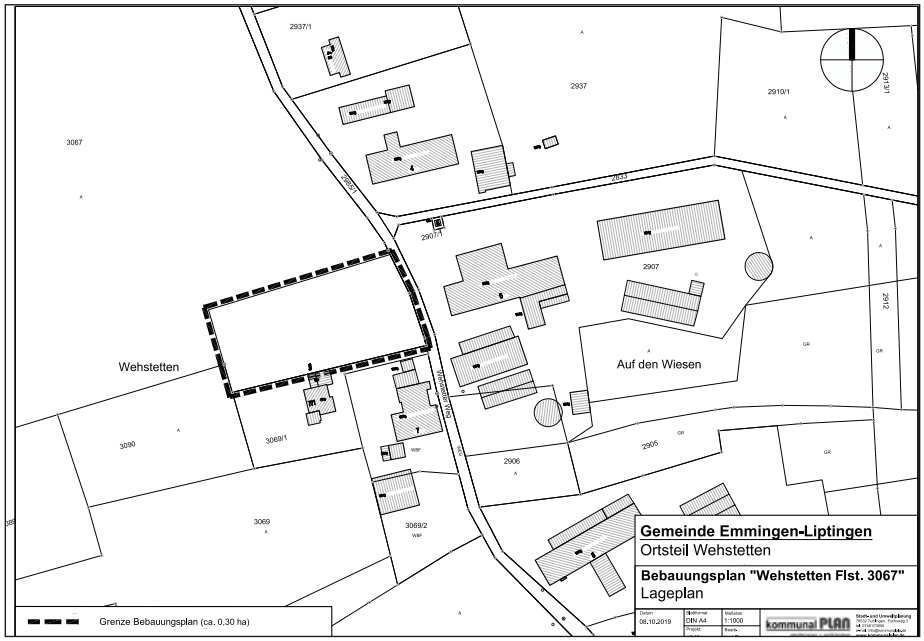

Nachbarschaftshilfe Emmingen-Liptingen e.V.

Betreuter Einkaufsfahrdienst

Ilse und Manfred Schlossen bieten **jeden Freitagmorgen,** Senioren oder Personen, die Unterstützung benötigen, die Möglichkeit, direkt ab 9:00 Uhr mit dem DRK-Auto von der Haustür abgeholt zu werden und dann gemeinsam zum Einkaufen gefahren zu werden. Gerne können Sie auch im Einkaufsmarkt EDEKA in Emmingen einkaufen.

Während des Einkaufs werden Sie, wenn Sie wollen, unterstützt. Nach dem Einkaufen werden Sie selbstverständlich wieder nach Hause gefahren.
Um die betreute Einkaufsfahrt organisieren zu können, ist eine Anmeldung bis spätestens einen Tag vorher nötig. Bitte melden Sie sich direkt bei Familie Schlosser, Tel. **07465/1035** zur Einkaufsfahrt an.

LANDKREIS

Kfz-Zulassungsstelle am 2. November 2019 geschlossen

Die Kfz-Zulassungsstelle des Landratsamtes Tuttlingen bleibt am Samstag, 2. November 2019, geschlossen. Am Montag, 4. November 2019, ist die Kfz-Zulassungsstelle wieder zu den gewohnten Zeiten von 7:30 Uhr bis 13:00 Uhr geöffnet.

Veranstaltungsreihe BIZ & DONNA 2019

am Donnerstag, 14. November:
Bewerbung aus Sicht eines Unternehmens
Eine aussagekräftige, individuell gestaltete Bewerbung ist oft der Schlüssel zum beruflichen Erfolg. Sandra Hoer, Personalreferentin der Firma Kendrion (Villingen) GmbH, gibt praktische Tipps dafür, dass Bewerbungen zum Erfolg führen. Sie geht insbesondere auf die Fragen ein: „Was muss sein?“ und „Was geht gar nicht?“ Interessierte Teilnehmerinnen oder Teilnehmer können selbstverständlich auch Fragen zu anderen Themen rund um die Bewerbung stellen.

Diese Veranstaltung im Rahmen der Reihe BiZ & DONNA 2019 findet am Donnerstag, 14. November 2019 von 9:00 – 11:30 Uhr im BiZ-Gruppenraum der Agentur für Arbeit, Lantwattenstraße 2 im Stadtbezirk Villingen statt.

Anmeldung bei Dr. Nicole Bösch, Beauftragte
für Chancengleichheit am Arbeitsmarkt (BCA),
Telefon: 07721 209-712, E-Mail:
rottweil-villingen-schwenningen.BCA@arbeitsagentur.de

Fachkräfteallianz „Schwarzwald-Baar-Heuberg“ mit neuem Namen und neuem Logo verlängert

Ende September traf sich die „Fachkräfteallianz Schwarzwald-Baar-Heuberg“ in der Agentur für Arbeit Rottweil – Villingen-Schwenningen zur Unterzeichnung einer neuen Vereinbarung. Sie löst das 2013 geschlossene „Bündnis Fachkräfteallianz Gewinnerregion“ ab. Die Fachkräfteallianz versteht sich als Netzwerk zur Unterstützung der Fachkräftesicherung in der Region Schwarzwald-Baar-Heuberg. Dabei sind folgende Themenfelder benannt: Die Beschäftigung von Frauen und von Menschen mit Migrationshintergrund zu fördern sowie mehr Fachkräfte für technische, pflegerische und Gesundheitsberufe und für Bereiche, die für die Digitalisierung von besonderer Bedeutung sind, zu gewinnen. Dr. Nicole Bösch (Beauftragte für Chancengleichheit am Arbeitsmarkt der Agentur für Arbeit Rottweil – Villingen-Schwenningen) ist neue Ansprechpartnerin für die Koordination der Fachkräfteallianz Schwarzwald-Baar-Heuberg. Ein vertiefter Austausch der Fachkräfteallianzpartner zu Aktivitäten in den genannten Themenfeldern ist für März 2020 geplant.

KINDERGARTEN

St. Martin

Wir feiern St. Martin am Montag, den 11.11.2019**.** In diesem Jahr findet kein Gottesdienst statt. Der Umzug startet um 17:30 Uhr an der Kirche. Da wir auch dieses Jahr St. Martin auf dem Schulhofgelände bzw. Don Bosco Gelände feiern ist der Zugweg wie folgt:
Von der Kirche aus – Lindenstraße – Friedhofweg – Hebelstraße – Scheffelstrasse – Erich-Stärk-Straße – Schulhof/Kindergarten Don Bosco
Als Abschluss verkaufen wir dann für alle Großen Glühwein, für die Kleinen Früchtepunsch (für Kinder umsonst). Der Früchtepunsch kostet für die Erwachsenen 1 €. Für das leibliche Wohl ist auch gesorgt, es gibt belegte Wurst- und Käsebrötchen. Ganz wichtig: Bitte bringen Sie für sich und ihre Kinder eigene Trinkbecher mit!
Alle Essensangebote und Trinkangebote gibt es auf dem Außengelände vom Kindergarten Don Bosco. Wir haben eine Zentralkasse, an der Sie für das Essen und die Getränke Bons kaufen können. Wer einen kleinen Weckmann für 1,50 EUR bestellen möchte, kann die Bons bis zum 05.11.2019 im Kindergarten kaufen.

Wir freuen uns auf einen schönen Martinsumzug!
Das Kindergartenteam

KIRCHLICHE NACHRICHTEN

Evangelische Kirchengemeinde Emmingen-Liptingen

Wochenspruch:
“Heile du mich, Herr, so werde ich heil; hilf du mir, so ist mir geholfen.“
(Jeremia17, 14)

Sonntag, 27.10.2019
Kreuzkirche Möhringen:
09:45 Uhr Gottesdienst Tuttlinger Predigtreihe
Pfarrer Kohler

Mittwoch, 30.10.2019
Friedenskirche Emmingen:
14:15 Uhr Konfirmandenunterricht
10:00-17:00 Uhr Kinderbibeltag

Kinderbibeltag in Emmingen am 30.10.:
„Auf Bergtour mit Mose“
Alle Kinder von 5 bis ca. 12 Jahren sind zum **Kinderbibeltag in der Friedenskirche Emmingen am 30.10.** (das ist der Mittwoch in den Herbstferien), **von 10 bis 15 Uhr**, eingeladen. Wir freuen uns auf Spiele, Action und neue Einsichten rund um Mose und Gottes Regeln für ein gutes Zusammenleben.

Für ein warmes Mittagessen ist gesorgt. Kuchenspenden sind willkommen! Für unsere Unkosten bitten wir um einen Beitrag von 3,- Euro pro Kind.
Bitte melden Sie Ihr Kind im **Gemeindebüro** (Kontakt: s.u.) an oder bei **Christiane Denzel**: Tel. 07465 2515; E-Mail: breitewies@t-online.de. Anmeldungen wurden auch in der Grundschule verteilt.
Am So., 3.11., um 10:00 Uhr feiern wir dann gemeinsam mit den Kindern einen **Familiengottesdienst** in der Friedenskirche.

Evangelisches Pfarramt, Unter Jennung 15,
78532 Tuttlingen
Tel. 07461-75467
E-mail: pfarramt@evang-kirche-moehringen.de

VEREINSMITTEILUNGEN

Buchenberger Zunft e.V. Emmingen-Liptingen

Spalier stehen

Liebe Buchenberger,
am 25.10.2019 heiratet Daniela und Mathias, Treffpunkt 16:00 Uhr Witthohhalle Emmingen zum Spalier stehen.

Endlich ist es wieder soweit...

Am 11.11.2019 um 20:11 Uhr in der Pizzaria Frieden starten wir in die närrische Saison und möchten euch alle dazu einladen. Das Motto für diesen Abend: „De Huet muss mit...“
Die Vorbereitungen für die Fasnacht haben begonnen, alle Narrentreffen sind bereits angemeldet, sodass wir jede Menge interessante Informationen über die kommende Fasnacht geben können.
Auf Euer kommen freut sich die Buchenberger Zunft

EmmiLis Büchertruhe

In den Herbstferien haben wir nur am Montag geöffnet!

EmmiLis Büchertruhe
Emminger Str. 9
Tel.: 9095302
Mail: emmilis@gmx.de

Freiwillige Feuerwehr Abteilung Emmingen

Schrott- und Alteisensammlung

Die Feuerwehr Emmingen-Liptingen Abt. Emmingen sammelt am Samstag den, 09.11.2019 im Ortsteil Emmingen Schrott und Alteisen.
Stellen Sie bitte Ihr Alteisen bis spätestens 08:00 Uhr gut sichtbar an den Straßenrand.

Nicht mitgenommen werden:
Altautos, Reifen, Reifen auf Felgen, Computerschrott, Öfen mit Schamott, Geräte die mit Öl / Fett oder dgl. gefüllt sind und keine Kühlgeräte

Förderverein für Kinder und Jugendliche

Ein herzliches DANKESCHÖN

... an alle Helfer, Käufer und Verkäufer aber auch an unsere fleißigen Kuchenbäcker, die unseren ersten Mädelsbasar incl. organisiertem Tupperwarenbasar am letzten Samstag in der Witthohhalle so tatkräftig unterstützt haben! Die Resonanz auf unseren ersten Indoor Mädels Flohmarkt war durchweg gut. Eine Kosmetikerin stand mit Rat und Tat mit einem eigenen Stand zur Verfügung, ebenso eine Tupperwarenberaterin, die gerne über Neuheiten informiert hat oder aber auch die eine oder andere Reklamation entgegegen genommen hat. Die Cafeteria war ebenfalls sehr gut besucht. Die neuen Börsentermine für 2020 stehen ab ca. Ende November fest und sind dann auf der Homepage unter www.foerderverein-emmingen.de einsehbar. Wir werden die Termine aber auch entsprechend im Gemeindeblatt bekanntgeben.

Gesangverein Harmonie 1845 Emmingen ab Egg

Am kommenden Dienstag findet wegen der Herbstferien keine Probe statt. Die nächste Probe ist am Dienstag dem 05.11.2019 um 20 Uhr in unserem Proberaum im Rathaus!

Guggenmusik Los Crawallos Emmingen e.V.

Hallo zusammen,

am 06.11.2019 um 19:30 Uhr wird aufgrund einer Satzungsänderung eine kleine außerordentliche Sitzung im Jugendhaus stattfinden.

LG Natalie, Schriftführerin Los Crawallos Emmingen e. V.“

Kirchenchor St. Silvester

Kirchenchor St. Silvester Emmingen

Der Kirchenchor St. Silvester lädt alle Mitglieder, Freunde und Gönner zu seiner Jahreshauptversammlung am 12. November 2019 ein.
Wir beginnen um 19:30 Uhr im Pfarrsaal in Emmingen. Einladen wollen wir alle um 18:30 Uhr zur Eucharistiefeier in der Pfarrkirche St. Silvester. Im Gottesdienst denken wir besonders an unsere verstorbenen Ehrenmitglieder Fritz Hienerwadel und Willi Oehler.

Tagesordnung:
1. Begrüßung
2. Totengedenken
3. Berichte:
   Vorsitzende
   Schriftführerin
   Kassenwart
4. Bericht Kassenprüfung
5. Entlastung der Vorstandschaft
6. Wahlen
7. Ehrungen
8. Anträge und Wünsche

Landfrauenverein Emmingen

Einladung zum Vortrag

Heißhunger auf Süßes? – So bekommt man Zuckergewohnheiten in den Griff!
Macht Zucker süchtig? Welche Zusammenhänge gibt es zwischen Zucker, Stress und Gewichtszunahme? Welche tieferliegenden Gründe gibt es für das Verlangen nach Zucker und wie kann ich diese Bedürfnisse auf gesunde Art und Weise befriedigen? Diesen und anderen Fragen wird die Referentin Susanne Hilzinger nachgehen. Sie werden verstehen, wie Zucker im Körper wirkt und warum wir so oft das Bedürfnis nach Zucker oder zuckerhaltigen Nahrungsmitteln haben. Sie bekommen Werkzeuge an die Hand, um eine neue Beziehung zu Zucker aufzubauen und dadurch ihre körperliche und emotionale Gesundheit positiv zu beeinflussen.

Referentin: Susanne Hilzinger, Lehrerin, Gesundheitscoach
Termin: Mittwoch, den 6. Nov. 2019, 19:30 Uhr
Ort: Pfarrsaal in Emmingen, Schulstr. 4
Beitrag: 3,50 Euro für Nichtmitglieder

Zu diesem Vortrag sind alle interessierten Personen recht herzlich eingeladen.
Wir freuen uns auf viele Zuhörerinnen und Zuhörer. Eine Anmeldung ist nicht erforderlich.

MSC Emmingen-Liptingen

Am Samstag ist es endlich soweit, der Black Forest Enduro Cup findet statt! Beginn um 9 Uhr mit dem 2 Stunden Rennen. Um 14:30 Uhr Start des 3 Stunden Rennens.
Ab 18 Uhr live Musik mit der Akustik Cover Band Andi & Uwe aus Emmingen. Der MSC Emmingen- Liptingen e.V. freut sich auf zahlreiche Gäste.
Eintritt frei !

Musikverein Trachtenkapelle Emmingen ab Egg e.V.

Probetermine:

Trachtenkapelle:
Freitag, 25. Oktober, 20:00 – 22:00 Uhr

Jugendkapelle:
Donnerstag, 24. Oktober, 18:30 Uhr

Termine/Vorschau:
Bald ist es wieder soweit ....
Hüttengaudi...
...in der Emminger Witthohhalle

Auch in diesem Jahr werden wir wieder „Almen“ in die Halle zaubern an denen wir unsere Gäste bewirten.

Neben partyüblichen Getränken gibt’s auch „feste Nahrung“.

Musikalisch starten wir gegen 19:00 Uhr mit **„Die Jungen Fidelen Hattinger“**. Fetzige Musik, Stimmung und richtige Hüttengaudi gibt’s dann ab ca. 21:00 Uhr mit den **„HOF Buaba“** die regional bekannte Party- und Fetenband, welche bereits im vergangenen Jahr eine tolle Stimmung in die Witthohhalle brachte.

Weitere Details folgen.

Musikverein Trachtenkapelle
Emmingen ab Egg e.V.

Besuchen Sie unseren Internetauftritt:
www.musikverein-emmingen.de

Sportverein Emmingen 1922 e.V. Abteilung Ski

Weinprobe in der Skihütte am 8. November

Eines unserer besonderen kulinarischen Erlebnisse ist die Rotweinprobe, welche diesmal am Freitag, 8. November stattfindet.

Zu den französischen Weinen wird diesmal Burgunderbraten gereicht.

Der Preis für dieses Paket liegt bei 26 Euro. Beginn ist um 18:30 Uhr in der Skihütte. Bitte anmelden unter karinmink@yahoo.de.

SG Emmingen-Liptingen

Auswärtssiege gerettet

Unsere Erste
errang sich den ersten Auswärts-Dreier der Saison und das mit kämpferisch, defensiv guter Leistung. Zwei ausgeglichene Mannschaften trafen zunächst aufeinander und das Spiel wirkte direkt durch Chancen beider Teams vielversprechend. Philipp Gäckle traf nach schönem Kombinationsspiel sehenswert. Die Gegner mit sehr körperlich betontem Spiel ließen kurz darauf einen schweren Fehler zu, bei dem Andreas Schmid urplötzlich alleine vor dem Tor stand und ihn im zweiten Versuch einnetzte. Die zweite Hälfte trat die SV Aach-Eigeltingen im Aufbauspiel besser auf und kreierte sich Chancen über Flanken, die aber vielmals von der SG-Abwehr unterbunden wurden. In der Nachspielzeit holte sich der Gegner bei Reklamation noch eine gelb-rote Karte ab.

Unsere Zweite
ist und bleibt ungeschlagen gegen die Reserve des SV Volkertshausen. Die SG startete stabil in die Partie und hatte ein deutliches Chancenplus. Die Gastgeber brachten unglücklicherweise den Führungstreffer aus Abseitsposition, die ungeahndet blieb. Niclas Merz brachte den Ausgleich aber Minuten später. Die Gegner wurden ab dort über große Teile dominiert. Eine hohe Führung wäre möglich gewesen, aber die letzte Konsequenz fehlte. Erst Nico Kästle befreite unsere Auswärtsfahrer durch seine 2 Treffer kurz vor der Pause. Hälfte zwei verlief unverhofft schlechter. Der Gegner spielte mehr auf und eine gelb-rote Karte schwächte unsere Elf erstmals stärker. Mit dem 2:3 Anschlusstreffer rettete man aber den Auswärtssieg über die Zeit.

Kreisliga A: SV Aach-Eigeltingen - SG Liptingen/Emmingen: 0:2 (0:2)

Kreisliga C: SV Volkertshausen 2 - SG Liptingen/Emmingen: 2:3 (1:3)

Die Zweite empfängt SAMSTAGS den Letztplatzierten PTSV Nordstern Si-Schlatt . SONNTAG gastiert die zweite Mannschaft des FC Überlingen, die dem Mittelfeld angehören.

Kreisliga C: SG Liptingen-Emmingen 2 - PTSV Nordstern Si-Schlatt
Samstag, 26.10.19 - 16:00 Uhr in Liptingen

Kreisliga A: SG Liptingen-Emmingen - FC Überlingen 2
Sonntag, 27.10.19 - 15:00 Uhr in Liptingen

SG Emmingen-Liptingen Fußballjugend

Ergebnisse der letzten Woche:

E-Junioren

SG Gallmannsweil 2	-	SG Emmingen a. Egg	1:2

D-Junioren

SG Emmingen a. Egg	-	SV Bermatingen	2:5
SG Emmingen a. Egg 2	-	SV Deggenhausertal 2	5:1

C-Junioren

SG Gallmannsweil 2	-	SG Emmingen a. Egg	0:3

<u>Vorschau auf die nächste Spiele</u>

Dienstag 22.10.2019
D-Junioren
18:00 Uhr SG Markelfingen - SG Emmingen a. Egg
Riedstadion Markelfingen

Freitag 25.10.2019
D-Junioren
18:00 Uhr Spfr Owingen-Billafingen - SG Emmingen a. Egg
Sportplatz Billafingen

Freitag 25.10.2019
E-Junioren
18:00 Uhr SG Emmingen a. Egg - FC Schwandorf-Wornd.-Neuh. 2
Hennelestadion Liptingen

Samstag 26.10.2019
D-Junioren
12:00 Uhr Spfr Owingen-Billafingen 2 - SG Emmingen a. Egg 2
Sportzent. Rebhalde Owingen

Samstag 26.10.2019
C-Junioren
13:30 Uhr SG Emmingen a. Egg - SG Markdorf 2
Waldeck-Sportplatz Emmingen

Sozialverband VdK

Wer kann VdK Mitglied werden?

alle Mitbürgerinnen und Mitbürger, auch **ohne Behinderung** oder **gesundheitliche Schädigungen.**

Wir betrachten uns als Ihre unabhängige Lobby
Weitere gute Gründe für Ihre Mitgliedschaft:

- **Ihre Interessen** in sozialpolitischen Fragen werden gegenüber Politik und Gesellschaft konsequent vertreten.
- **Sie finden** umfassende und vor allem kompetente Beratung zu Fragen des Sozialen Entschädigungsrecht und in allen sozialversicherungsrechtlichen Fragen, sowie des Behindertenrechts.
- **Wir helfen Ihnen** z. B., wenn Ihr Antrag auf Erwerbsminderungsrente abgelehnt worden ist.
- Sie mit der Einstufung des Grades Ihrer Behinderung nicht einverstanden sind.
- Ihr Antrag auf Pflegeleistungen abgelehnt wurde.
- Sie um Anerkennung eines Arbeitsunfalls oder einer Berufskrankheit kämpfen müssen.

Die VdK - Sozialrechtsschutz GmbH

- Vertritt sie bei Durchsetzung Ihrer Leistungsansprüche vor Sozial- und Verwaltungsgerichten und informiert Sie über das Kostenrisiko bei Widerspruchs- und Klageverfahren, das sich nach der steuerrechtlichen Bedürftigkeit richtet.

Sprechen Sie uns an
Winfried Kupferschmid
1.Vorsitzender OV Emmingen – Liptingen
Tel.: 18230

Der Ortsverband informiert:

VdK-Landeschef Sing zum neuen Pflege-TÜV:
„Die Eigenverantwortung der Betroffenen bleibt!“

„Die Eigenverantwortung der Pflegebedürftigen und ihrer Angehörigen bleibt auch bei neuem Pflege-TÜV!“, betonte der Landesverbandsvorsitzende des Sozialverbands VdK Baden-Württemberg, Roland Sing, gegenüber den Medien. Sing setzte sich mit dem neuen Pflege-TÜV auseinander, der am 1. Oktober 2019 gestartet ist. Er folgt auf die vielfach – auch von VdK-Seite als wenig aussagekräftig und sehr beschönigend – kritisierten „Pflegenoten“. Dabei hob Sing hervor, dass der Sozialverband VdK den Start des neuen Beurteilungssystems für Pflegeeinrichtungen zwar begrüße, dass aber die Pflegebedürftigen und gerade auch deren Angehörige bei der Heimsuche nach wie vor in der Pflicht seien.

Roland Sing riet den Betroffenen, die Pflegeheime vorab zu besichtigen und sich dort auch persönlich ein Bild von der Situation zu machen. Insbesondere sollten sie sich vor Ort nach der Existenz eines Heimbeirats für die Bewohner, aber auch eines Betriebsrats für die Beschäftigten, erkundigen. Und sie sollten Bewohner befragen, wie es sich im Heim lebt und dabei darauf achten, ob es eine freundliche Atmosphäre gibt und die Heimbewohner einen zufriedenen Eindruck machen, oder ob sie eher unzufrieden und die Pflegekräfte eher gestresst wirken. Auch Augen, Ohren und Nase offenzuhalten, sei bei so einem Besichtigungsbesuch sinnvoll, ergänzte VdK-Landesvorsitzender Sing. So könne Uringeruch in der Luft ein Hinweis auf zu selten gewechselte Windeln sein. Die Barrierefreiheit und Übersichtlichkeit des Gebäudes seien weitere Kriterien. „Macht das Heim einen einladenden Eindruck?“ Auch darüber könne ein Besuch vor Ort mehr aussagen als die reine Lektüre des Prüfberichts, so Roland Sing.

Musikverein Liptingen

30. Liptinger Weinfest

Das diesjährige Weinfest ist schon wieder Geschichte. Daher möchte der Musikverein Liptingen sich bei allen bedanken, die uns durch Ihren Besuch unterstützt haben.

Wir hoffen Sie hatten ein paar angenehme Stunden bei uns. Ein besonderer Dank gilt unseren Musikern Torben und Günther Bambusch, die jedes Jahr ihre Abbundhalle zur Verfügung gestellt haben und damit jedes Mal Einschränkungen während der Aufbau-, Fest- und Abbauzeit für ihren Betrieb auf sich nehmen.

Danke auch an alle Musiker und ihre Partner, die dieses Weinfest wieder zu einem Erfolg gemacht haben. Wir freuen uns schon auf das 31. Weinfest, welches wir nächstes Jahr vom 16. - 18. Oktober 2020 feiern werden.

Gesangverein 1845 Liptingen

Samstag 9.November 2019
Einlass 18^{30} Uhr Beginn 19^{30} Uhr
Schlossbühlhalle Liptingen Eintritt 6,-

Gesangverein Liptingen 1845 e.V.

zu Gast: Gesangverein Liederkranz 1864 Wahlwies e.V.

Sportverein Liptingen Abteilung Tischtennis

Ergebnisse des vergangenen Wochenendes

TG Schwenningen II-SV Liptingen I 9:5
Punkte für Liptingen: Timo Bausert (2), Sebastian Rössler, Kai Ottmar, Timo Bausert/Thomas Fuhrmann

SV Liptingen II-TTV Hardt 9:3
Dirk Scherer, Thomas Fuhrmann (2), Erich Epp (2), Jörg Kamutzky, Dirk Scherer/Armin Dümmel, Erich Epp/Thomas Fuhrmann und Jörg Kamutzky/Markus Nesper

TTC Spaichingen III-SV Liptingen III 9:1
Renner

Damen
TG Schwenningen III-SV Liptingen 8:1
Tanja Renner

Jugend
TSV Endingen-SV Liptingen 8:2
TSV Nusplingen III-SV Liptingen 7:3
Julian und Janik Wagner jeweils 2 Einzel zusammen 1 Doppel

Mädchen
1 Sieg 2:1 gegen Aichhalden 4 Niederlagen: 1:2 gegen Bergfelden jeweils 0:3 gegen Rottweil, Nusplingen und Marschalkenzimmern
Es spielten Lea Kunkel und Lena Weinbuch

Am kommenden Wochenende sind die Liptinger TT-Spieler nicht im Einsatz

AUS DER NACHBARSCHAFT

Landesanstalt für Umwelt Baden-Württemberg

Vitale Flüsse und Bäche in Baden-Württemberg bis zum Jahr 2027

Die Flüsse und Bäche in Baden-Württemberg sollen bis zum Jahr 2027 in einem guten ökologischen Zustand sein. Wie dieses Ziel erreicht werden kann, darüber tauschten sich bei der Fachtagung „Vitale Gewässer in Baden-Württemberg“ rund 300 Expertinnen und Experten aus Fachbüros und Verwaltung aus. Gastgeber der Veranstaltung in Donaueschingen waren das Ministerium für Umwelt, Klima und Energiewirtschaft Baden-Württemberg, die LUBW Landesanstalt für Umwelt Baden-Württemberg und die WBW Fortbildungsgesellschaft.

„Wir brauchen vitale Gewässer für Pflanzen, Tiere und für uns Menschen. Diese Aufgabe ist lösbar“, so Eva Bell, Präsidentin der LUBW. Vital bedeutet dabei nicht nur, dass das Wasser frei von Schadstoffen sein soll, sondern vital bedeutet belebt. Dazu müssen die Gewässer den natürlicherweise vorkommenden Tier- und Pflanzenarten einen ausreichenden Lebensraum bieten.

Standen früher Überlegungen im Vordergrund wie Wasserkraft zu nutzen, Schifffahrt zu ermöglichen, landwirtschaftliche Flächen zu gewinnen oder einen besseren Abfluss bei Hochwasser zu erreichen, gewinnen heute ökologische Aspekte an Bedeutung. Nun gilt es, die Gewässer wieder naturnäher umzugestalten, allerdings ohne Ziele wie Hochwasserschutz aus den Augen zu verlieren.
Die Kartierungen der LUBW zeigen, dass in Baden-Württemberg schon viele Maßnahmen umgesetzt wurden. Sie zeigen aber auch, dass es noch weiterer zahlreicher Anstrengungen bedarf. Nur wenige Prozent der Oberflächengewässer erreichen bislang den guten ökologischen Zustand.
Die LUBW unterstützt die Wasserwirtschaftsverwaltung und Kommunen in Baden-Württemberg mit einem neuen Band in der Reihe Gewässerentwicklung und Gewässerbewirtschaftung, in dem es um Planung, Umsetzung und Unterhaltung konkreter Maßnahmen geht.

Beratung im Sozialrecht

Die nächsten Sprechtage der VdK Sozialrechtsschutz gGmbH **in Radolfzell** mit Petra Mauch finden am **Dienstag, den 19. November und Donnerstag, den 21. November von 9 bis 15:30 Uhr** in der VdK-Servicestelle, Bleichwiesenstr. 1/1 statt.

Die Beratung und rechtliche Vertretung umfasst die Rechtsgebiete aller gesetzlichen Sozialversicherungen (Kranken-, Unfall-, Renten-, Arbeitslosen und Pflegeversicherung). Ebenso werden Mitglieder sowohl im Schwerbehinderten- und sozialen Entschädigungsrecht als auch in der Grundsicherung für Arbeitssuchende und im Alter vertreten.
Eine vorherige Terminvereinbarung unter Tel. 07732 92360 ist erforderlich.

„Eine Stunde mehr für mehr Sicherheit“ - am 27.10.2019 ist landesweiter Tag des Einbruchsschutzes:

Das Polizeipräsidium Tuttlingen öffnet aus diesem Grund wieder seine Pforten für interessierte Bürgerinnen und Bürger und bietet Informationen und Beratungen rund um den Einbruchschutz.

Die früher einsetzende Abenddämmerung und den Schutz der Dunkelheit ausnutzend, begeben sich Einbrecher auf ihren Beutezug. Sie nutzen dabei ungesicherte Fenster und Türen, unbeleuchtete Hinterhöfe und erst recht gekippte Terrassenfenster oder nicht verschlossene Eingangstüren, um sich Zugang zu verschaffen.

Das Referat Prävention informiert interessierte Bürgerinnen und Bürger von **10:00 bis 16:00 Uhr** zum Thema Einbruchschutz mit diesem bunten Programm:

- **Errichterausstellung:** Im Polizeipräsidium stellen regionale, geschulte Handwerkerbetriebe genormte und für den Einbruchschutz empfohlene Produkte, wie Fenster, Türen, Schlösser, Überfallmeldeanlagen, Videoüberwachungstechnik etc. anhand Exponaten neuester mechanischer und elektronischer Sicherungstechnik aus.
- **Kriminalpolizeiliche Beratungsstelle:** Die Kriminalpolizeiliche Beratungsstelle im Polizeipräsidium öffnet ihre Pforten. Dort empfängt Sie der Sicherungstechnische Berater des hiesigen Referats Prävention, Herr Polizeikommissar Michael Göbel, für individuelle Beratungsgespräche und vereinbart auch gern Termine bei Ihnen daheim zur Schwachstellenanalyse ihres eigenen Wohn-/ oder Firmenobjektes.
- **Kinderprogramm:** Sie lassen sich in Ruhe beraten und informieren und geben ihre Jüngsten in die bewährte Obhut unserer Mitarbeiter der Verkehrsprävention. Spielerisch können in einer Mal- und Bastelecke Risiken und Regeln im Straßenverkehr getestet werden.

Weiterführende Hinweise, u.a. auch die Adressnachweise der Errichterfirmen finden Sie auf der Internetseite: www.polizei-beratung.de. Ebenso besteht veranstaltungsunabhängig die Option einer individuellen Terminvereinbarung zur Beratung hinsichtlich der Sicherung ihrer eigenen Immobilie unter 07416/941-153 erreichen Sie den Kriminalpolizeilichen Berater für den Landkreis Tuttlingen, Herrn Michael Göbel.

Einladung zum Wirtschaftstag „Land in Sicht: Wie ländliche Regionen junge Talente anziehen und halten können“

07.11.2019, 15:00 - 20:00 Uhr,
Haus des Gastes in Königsfeld

Sehr geehrte Damen und Herren,
unser diesjähriger Wirtschaftstag beschäftigt sich mit dem Thema „Land in Sicht. Wie ländliche Regionen junge Talente anziehen und halten können“. Zukunftsforscher Andreas Reiter hat 1996 das ZTB Zukunftsbüro in Wien gegründet. Er berät Unternehmen, Destinationen, Kommunen und den öffentlichen Sektor in strategischen Zukunftsfragen, bei strategischer Positionierung und markenkonformer Produkt-Entwicklung. Auf seinem Blog „Future Spirit“ setzt er sich unter anderem mit der „Wiederauferstehung des ländlichen Raums“ auseinander.

Programm

15:00 Uhr	Gespräche bei Kaffee und Kuchen
16:00 Uhr	Willkommen Aufsichtsratsvorsitzender, Wirtschaftsförderung Schwarzwald-Baar-Heuberg Fritz Link. Bürgermeister der Gemeinde Königsfeld
16:15 Uhr	Impulsvortrag „Land in Sicht. Wie ländliche Regionen junge Talente anziehen und halten können“ Andreas Reiter, ZTB Zukunftsbüro in Wien
17:00 Uhr	Dialog am „runden Tisch“ und mit dem Publikum anschließend Schlussworte und Get-together mit kulinarischen Leckerbissen

Kostenfrei anmelden kann man sich unter https://wirtschaftsfoerderungsbh.de/anmeldung-wirtschaftstag. Fragen beantwortet Sarah Krey unter Tel.: 07721 697325-3, info@wifoeg-sbh.de.

Gastschülerprogramm

Lernen Sie einmal die Länder in Lateinamerika ganz praktisch durch Aufnahme eines Gastschülers kennen. Im Rahmen eines Gastschülerprogramms mit Schulen aus Brasilien und Mexiko sucht die DJO - Deutsche Jugend in Europa Familien, die offen sind, Schüler als „Kind auf Zeit" bei sich aufzunehmen, um mit und durch den Gast den eigenen Alltag neu zu erleben.
Die Familienaufenthaltsdauer für die Schüler aus Brasilien/Sao Paulo ist vom 18.01.2020 – 05.03.2020, Mexiko/Guadalajara vom 23.01.2020 – 29.03.2020.
Dabei ist die Teilnahme am Unterricht eines Gymnasiums oder einer Realschule am jeweiligen Wohnort der Gastfamilie für den Gast verpflichtend. Die Schüler sind zwischen 13 und 16 Jahre alt und sprechen Deutsch als Fremdsprache.
Nähere Informationen erteilen gerne Herr Liebscher unter Telefon 0711 625138, Frau Sellmann, Frau Wultschner und Frau Obrant unter Telefon 0711 6586533,
E-Mail: gsp@djobw.de, www.gastschuelerprogramm.de.

Kulturhaus Altes Krematorium, 27.10.2019, 17:00 Uhr

„MAROKKO Lebendiger Orient zwischen Atlas und Wüste; mit Sondervortrag der ehemaligen Tuttlingerin Stefanie Tapal-Mouzoun über ihr Leben und Wirken im Hohen Atlas"
„Marokko ist das faszinierendste Land Nordafrikas!" In seiner Bildreportage berichtet Reisefotograf Wigbert Röth einfühlsam vom farbenprächtigen Marokko, von imposanten Königsstädten, von maurischer Baukunst, atemberaubenden Landschaften, traditionellen Kulturen und Begegnungen mit den gastfreundlichen Menschen.
Immer wieder ist er in Marokko unterwegs und traf dort auch Stefanie Tapal-Mouzoun, die mitten in den abgeschiedenen Bergen des Hohen Atlas ein Sozialprojekt ins Leben gerufen hat. Die Tuttlingerin lebt seit 15 Jahren in den abgeschiedenen Bergen unter den Berbern des Stammes der Ait Bouguemez. Was sie dorthin verschlagen hat und wie ihr Leben in einem traditionellen Stamm, mit Mann und ihren fünf Kindern aussieht, erzählt sie im Rahmen der Fotoreportage.

Eintritt frei, um eine Spende für das Projekt wird gebeten

Veranstaltungen im Haus der Natur

Leibertingen. Der Uhu – König der Eulen.
Donnerstag, 31. Oktober, 17 Uhr. (*Anmeldung bis 30.10.)*
Bei einer kleinen Wanderung erkunden die Teilnehmer den Lebensraum dieser nachtaktiven Vogelart, lauschen den Uhu-Rufen in der Dämmerung und besuchen die Uhu-Station bei der Burg Wildenstein. Geeignet für Familien. Treffpunkt: Parkplatz Burg Wildenstein; Gebühr: 4,- €; Leitung: Armin Hafner; Anmeldung bis 30. Oktober beim Haus der Natur, Telefon 07466/9280-0, info@nazoberedonau.de.

Beuron. Auf den Fuß gefilzt – Filzkurs Pantoffeln.
Freitag, 1. November, 14 bis ca. 19 Uhr *(Anmeldung bis 28.10.)*
Professionelle Pantoffelherstellung aus handgewalktem Filz in Nassfilztechnik will gelernt sein. Mit Ausdauer und Schaffensfreude gelingt es aber auch dem wenig im Filzen Erfahrenen, kuschelig warme Hausschuhe für den Winter selbst herzustellen. Auch für Anfänger geeignet. Treffpunkt: Haus der Natur, Seminargebäude; Leitung: Adele Nalik; Gebühr: 40,- € inkl. Material; Anmeldung bis 28. Oktober beim Haus der Natur, Tel. 07466/9280-0, info@nazoberedonau.de.

Neuhausen ob Eck. Wilde Früchtchen in die Flasche.
Samstag, 2. November, 14 Uhr *(Anmeldung bis 30.10.)*
Im „Neuhauser Kräuterstüble" setzen die Teilnehmer aus verschiedenen Wildfrüchten, Wildkräutern und Gewürzen einen leckeren Wildfrüchteessig an. Nebenbei erfahren sie viel Wissenswertes über diese Naturschätze. Treffpunkt: Neuhauser Kräuterstüble, Neuhausen ob Eck; Leitung: Michaela Hagen, Kräuterpädagogin; Gebühr: 21,- €, inkl. Ansatzessig, Verkostung und Skript; Anmeldung bis 30. Oktober beim Haus der Natur, Tel. 07466/9280-0, info@nazoberedonau.de.

Meßkirch-Langenhart. Zopfbrotbacken.
Montag, 4. November, 11 bis 15 Uhr. (*Anmeldung bis 30.10.)*
Gertrud Brigel verrät Tipps und Kniffe, wie das Arbeiten mit Hefeteig zum Vergnügen wird. Die Teilnehmer stellen verschiedenes Hefegebäck her, genießen selbstgemachte Dampfnudeln zum Mittag, Zopfbrot und Schnecken zum Kaffee und nehmen ihren eigenen Hefezopf mit nach Hause. Treffpunkt: Brigel-Hof, Meßkirch-Langenhart; Leitung: Gertrud Brigel; Gebühr: 25,- €; Anmeldung bis 30. Oktober beim Haus der Natur, Telefon: 07466/9280-0, info@nazoberedonau.de

Beuron. Kreative adventliche Deko aus Holz.
Freitag, 8. November, 14 bis 17 Uhr *(Anmeldung bis 31.10.)*
Nach einer kurzen Einführung in die Handhabung von Japansäge, Handbohrwinde und Feile können die Teilnehmer ihrer Kreativität Raum geben und natürliche, adventliche Dekoration gestalten, die überall ihren Platz findet. Egal ob Tisch-, Tür- oder Wandschmuck: mit Ästen kann vielfältig gestaltet werden und es entsteht immer etwas Einzigartiges. Gerne kann eigenes Material, verschiedene Äste usw. mitgebracht werden. Treffpunkt: Haus der Natur, Seminargebäude; Leitung: Edeltraud Snackers; Gebühr: 20,- € inkl. Material; Anmeldung bis 31. Oktober beim Haus der Natur, Telefon: 07466/9280-0, info@nazoberedonau.de.